

# สถานการณ์แรงงานจังหวัดสมุทรสาคร

## รองรับประชาคมอาเซียน (AC)

### ไตรมาส 1 ปี 2558

### (มกราคม – มีนาคม 2558)



สำนักงานแรงงานจังหวัดสมุทรสาคร ศาลากลางจังหวัดสมุทรสาคร ชั้น 1

ถ.เศรษฐกิจ 1 ต.มหาชัย อ.เมือง จ.สมุทรสาคร 74000

โทร. 034 - 426758 , 034 - 810489

<http://samutsakhon.mol.go.th>

# คำนำ

สำนักงานแรงงานจังหวัดสมุทรสาคร ได้จัดทำรายงานสถานการณ์แรงงานจังหวัดสมุทรสาครรองรับประชาคมอาเซียน (AC) ขึ้น โดยเริ่มดำเนินการตั้งแต่ปี 2550 เป็นต้นมา เพื่อเป็นการสนับสนุนภารกิจของสำนักงานแรงงานจังหวัดสมุทรสาครในการเป็นศูนย์ข้อมูลด้านแรงงานของจังหวัดตามโครงการ “เพิ่มประสิทธิภาพศูนย์ข้อมูลด้านแรงงานจังหวัดรองรับประชาคมอาเซียน (AC)” เพื่อมุ่งหวังเผยแพร่ข้อมูลด้านแรงงานโดยเฉพาะแก่หน่วยงานที่เกี่ยวข้องและผู้สนใจทั่วไป

รายงานสถานการณ์แรงงานจังหวัดสมุทรสาครรองรับประชาคมอาเซียน (AC) กำหนดจัดทำเป็นรายไตรมาส/รายปี สำหรับฉบับนี้เป็นรายงานประจำไตรมาส 1 ปี 2558 เป็นการรายงานข้อมูลในช่วงเดือนมกราคม – มีนาคม 2558 ทั้งนี้สำนักงานแรงงานจังหวัดสมุทรสาคร ได้เผยแพร่สถานการณ์แรงงานฉบับนี้ในเว็บไซต์ของสำนักงานแรงงานจังหวัดสมุทรสาคร โดยสามารถติดตามรายละเอียดสถานการณ์แรงงานที่จัดทำขึ้นได้จาก <http://samutsakhon.mol.go.th>

ข้อมูลที่ปรากฏในรายงานสถานการณ์แรงงานจังหวัดสมุทรสาครรองรับประชาคมอาเซียน (AC) ฉบับนี้เป็นผลมาจากความร่วมมือในการสนับสนุนข้อมูลของหน่วยงานสังกัดกระทรวงแรงงานในจังหวัดสมุทรสาคร ได้แก่ สำนักงานจัดหางานจังหวัด สำนักงานสวัสดิการและคุ้มครองแรงงานจังหวัด สำนักงานประกันสังคมจังหวัด และศูนย์พัฒนาฝีมือแรงงานจังหวัด ตลอดจนหน่วยงานภายนอก ได้แก่ สำนักงานสถิติจังหวัด สำนักงานพัฒนาธุรกิจการค้าจังหวัด สำนักงานพาณิชย์จังหวัด และสำนักงานอุตสาหกรรมจังหวัด ซึ่งสำนักงานแรงงานจังหวัดสมุทรสาครขอขอบคุณทุกหน่วยงานที่ให้ความอนุเคราะห์ข้อมูลในการจัดทำรายงานสถานการณ์แรงงานฉบับนี้จนเสร็จสมบูรณ์และหวังเป็นอย่างยิ่งว่ารายงานสถานการณ์แรงงานจังหวัดสมุทรสาครรองรับประชาคมอาเซียน (AC) ฉบับนี้จะเป็นประโยชน์ต่อหน่วยงานที่เกี่ยวข้องและผู้สนใจทั่วไป

สำนักงานแรงงานจังหวัดสมุทรสาคร

12 พฤษภาคม 2558

# สารบัญ

	หน้า
บทสรุปสำหรับผู้บริหาร	1
สภาพเศรษฐกิจจังหวัดสมุทรสาคร	7
ตัวชี้วัดภาวะแรงงานจังหวัดสมุทรสาคร	19
▪ อัตราการมีส่วนร่วมในกำลังแรงงาน	19
▪ อัตราการจ้างงาน	20
▪ อัตราการบรรจุงาน	23
▪ อัตราการว่างงาน	24
▪ อัตราการเปลี่ยนแปลงของจำนวนผู้ประกันตนในระบบประกันสังคม (มาตรา 33) ผู้ประกันตนที่ขอรับประโยชน์ทดแทนกรณีว่างงาน และผู้ประกันตนที่ขึ้นทะเบียนขอรับ ประโยชน์ทดแทนกรณีเลิกจ้าง	26
▪ อัตราการไม่ปฏิบัติตามข้อกำหนดของสถานประกอบกิจการ	27
▪ อัตราสถานประกอบการที่เข้าสู่ระบบประกันสังคม	29
▪ อัตราแรงงานที่เป็นผู้ประกันตน	30
สถานการณ์แรงงานจังหวัดสมุทรสาคร	31
กำลังแรงงาน การมีงานทำ การว่างงาน	31
▪ กำลังแรงงาน	31
▪ การมีงานทำ	32
▪ การว่างงาน	38
▪ แรงงานนอกระบบ	38
การจัดหางานและส่งเสริมการมีงานทำ	41
▪ การจัดหางานในจังหวัด	41
▪ การจัดหางานต่างประเทศ	47
▪ แรงงานต่างด้าว	50
▪ การส่งเสริมการมีงานทำ	52
การพัฒนาศักยภาพแรงงาน	54
▪ การพัฒนาฝีมือแรงงาน	54
▪ การทดสอบมาตรฐานฝีมือแรงงาน	56
การคุ้มครองแรงงานและสวัสดิการ	57
▪ การตรวจแรงงาน	57
▪ แรงงานสัมพันธ์	64
การประกันสังคม	65
▪ สถานประกอบการในระบบประกันสังคม	65
▪ การใช้บริการกองทุนประกันสังคม	67
▪ การเลิกกิจการและเลิกจ้างงาน	69

# บทสรุปสำหรับผู้บริหาร

## 1. ข้อมูลทั่วไป

### 1.1) ประชากรและการปกครอง

จังหวัดสมุทรสาคร ในปี 2558 ข้อมูล ณ เดือนมีนาคม มีประชากรทั้งสิ้น 534,754 คน แบ่งเขตการปกครองออกเป็น 3 อำเภอ 40 ตำบล 290 หมู่บ้าน 62 ชุมชน ด้านการปกครองส่วนท้องถิ่น ประกอบด้วย 1 องค์การบริหารส่วนจังหวัด 11 เทศบาล 26 องค์การบริหารส่วนตำบล

### 1.2) สภาพเศรษฐกิจ

**ผลิตภัณฑ์มวลรวมจังหวัด** จังหวัดสมุทรสาครมีมูลค่าผลิตภัณฑ์มวลรวมจังหวัด (GPP) ปี 2556 เท่ากับ 317,810 ล้านบาท แยกเป็นภาคการเกษตร 15,561 ล้านบาท (ร้อยละ 4.90) และนอกภาคเกษตร 302,249 ล้านบาท (ร้อยละ 95.10)

**รายได้ประชากร** ในปี 2556 ประชากรจังหวัดสมุทรสาครมีรายได้เฉลี่ยต่อคนต่อปี เท่ากับ 344,938 ล้านบาท เป็นอันดับที่ 7 ของประเทศ และหากเปรียบเทียบกับปี 2555 ที่มีรายได้เฉลี่ยคนละ 357,949 บาท/ปี พบว่า มีสัดส่วนลดลงร้อยละ 3.63

**ดัชนีราคาผู้บริโภค** ณ เดือนมีนาคม 2558 เท่ากับ 111.6 การเปลี่ยนแปลงดัชนีราคาผู้บริโภคของจังหวัดสมุทรสาครเดือนมีนาคม 2558 เมื่อเทียบกับเดือนกุมภาพันธ์ 2558 สูงขึ้นร้อยละ 0.3 และพิจารณาเทียบกับเดือนมีนาคม 2557 ดัชนีสูงขึ้นร้อยละ 1.5

**ภาวะการลงทุน** ในไตรมาส 1 ปี 2558 มีการจดทะเบียนนิติบุคคลตั้งใหม่ 283 แห่ง ทุนจดทะเบียน 1,321.16 ล้านบาท โดยการจดทะเบียนนิติบุคคลตั้งใหม่ในไตรมาสนี้เพิ่มขึ้นจากไตรมาสที่แล้ว (ไตรมาส 4/2557 ที่มี 169 แห่ง) ร้อยละ 67.45 และมีสัดส่วนเพิ่มขึ้นจากไตรมาสเดียวกันของปีที่ผ่านมา (ไตรมาส 1/2557 ที่มี 229 แห่ง) ร้อยละ 23.58 โดยประเภทอุตสาหกรรมที่มีการจดทะเบียนนิติบุคคลตั้งใหม่มากที่สุด คือ การขายส่ง การขายปลีกฯ 102 แห่ง (ร้อยละ 36.04) สำหรับการจดทะเบียนตั้งโรงงานใหม่ในไตรมาสนี้มีจำนวน 88 โรง เงินลงทุน 4,114.04 ล้านบาท โดยการจดทะเบียนตั้งโรงงานใหม่ในไตรมาสนี้เพิ่มขึ้นจากไตรมาสที่แล้ว (ไตรมาส 4/2557 จำนวน 44 โรง) คิดเป็นสัดส่วนลดลงร้อยละ 100.00 และเพิ่มขึ้นจากไตรมาสเดียวกันของปีที่ผ่านมา (ไตรมาส 1/2557 จำนวน 37 โรง) คิดเป็นสัดส่วนเพิ่มขึ้นร้อยละ 137.84 โดยประเภทอุตสาหกรรมที่มีการจดทะเบียนโรงงานมากที่สุด คือ อุตสาหกรรมพลาสติก 21 ราย เงินลงทุน 868.20 ล้านบาท

## 2. กำลังแรงงานและการมีงานทำ

### 2.1) กำลังแรงงาน

จังหวัดสมุทรสาครมีประชากรรวมทั้งสิ้น 522,530 คน มีผู้อยู่ในวัยทำงานหรืออายุ 15 ปีขึ้นไปจำนวน 463,676 คน เป็นผู้อยู่ในกำลังแรงงาน 367,520 คน จำแนกเป็นผู้มีงานทำ 366,331 คน (ร้อยละ 99.68 ของผู้อยู่ในกำลังแรงงานทั้งหมด) ผู้ว่างงาน 1,189 คน (ร้อยละ 0.32)

### 2.2) การมีงานทำ

ในกลุ่มผู้มีงานทำทั้งหมด 366,331 คน เป็นผู้ทำงานในภาคเกษตรรวม 22,541 คน (คิดเป็นร้อยละ 6.15 ของผู้มีงานทำทั้งหมด) ในขณะที่นอกภาคเกษตรนั้นมีผู้ทำงานทั้งสิ้น 343,790 คน (ร้อยละ 93.85 ของผู้มีงานทำทั้งหมด) โดยสาขาอุตสาหกรรมที่มีผู้ทำงานมากที่สุด 5 อันดับแรก ได้แก่ สาขาการผลิต โดยมีผู้ทำงานรวมทั้งสิ้น 198,607 คน (ร้อยละ 54.21 ของจำนวนผู้มีงานทำทั้งหมด) รองลงมาได้แก่ สาขาขายส่ง ขายปลีก การซ่อมแซมยานยนต์ รถจักรยานยนต์ฯ 61,236 คน (ร้อยละ 16.72) สาขาโรงแรมและภัตตาคาร 23,477 คน (ร้อยละ 6.41) สาขาเกษตรกรรม การป่าไม้ และการประมง 22,541 คน (ร้อยละ 6.15) และสาขาการก่อสร้าง 16,573 คน (ร้อยละ 4.52) ตามลำดับ

แรงงานส่วนใหญ่มีการศึกษาในระดับประถมศึกษาจำนวน 92,556 คน (ร้อยละ 19.96 ของจำนวนผู้มีงานทำทั้งหมด) รองลงมาได้แก่ แรงงานที่มีการศึกษาระดับต่ำกว่าประถมศึกษา 89,589 คน (ร้อยละ 19.32) ระดับมัธยมศึกษาตอนต้น 81,625 คน (ร้อยละ 17.60) ระดับไม่มีการศึกษา 56,952 คน (ร้อยละ 12.28) และระดับมัธยมศึกษาตอนปลาย 48,793 คน (ร้อยละ 10.52) ตามลำดับ

### 2.3) การว่างงาน

จังหวัดสมุทรสาครมีผู้ว่างงานจำนวนทั้งสิ้น 1,189 ราย คิดเป็นอัตราการว่างงานเท่ากับร้อยละ 0.32 ของกำลังแรงงานทั้งหมด ทั้งนี้เมื่อพิจารณากลุ่มผู้ว่างงานจำแนกตามเพศแล้ว พบว่าเพศหญิงมีอัตราการว่างงานสูงกว่าเพศชาย โดยเพศหญิงมีอัตราการว่างงานร้อยละ 0.45 ในขณะที่เพศชายมีอัตราการว่างงานร้อยละ 0.20

### 2.4) แรงงานนอกระบบ

ในปี 2556 มีผู้มีงานทำอยู่ซึ่งเป็นแรงงานนอกระบบ (นอกระบบประกันสังคม) จำนวนทั้งสิ้น 350,359 คน ทั้งนี้แรงงานนอกระบบเหล่านี้ส่วนใหญ่เป็นแรงงานนอกภาคเกษตร โดยสาขาที่มีจำนวนแรงงานนอกระบบสูงสุด ได้แก่ สาขาการผลิต มีจำนวน 192,375 คน (ร้อยละ 54.91 ของแรงงานนอกระบบทั้งหมด)

เมื่อพิจารณาแรงงานนอกระบบจำแนกตามอาชีพ พบว่า อาชีพที่มีแรงงานนอกระบบทำงานอยู่มากที่สุด ได้แก่ อาชีพผู้ปฏิบัติการโรงงานและเครื่องจักร และผู้ปฏิบัติงานด้านการประกอบ จำนวน 80,151 คน (ร้อยละ 22.88 ของแรงงานนอกระบบทั้งหมด)

### 3. การจัดหางานและส่งเสริมการมีงานทำ

#### 3.1) การจัดหางานในจังหวัด

ในไตรมาส 1 ปี 2558 จังหวัดสมุทรสาครมีตำแหน่งงานว่างที่แจ้งผ่านสำนักงานจัดหางานจังหวัดจำนวนทั้งสิ้น 1,914 อัตรา ในส่วนของผู้ลงทะเบียนสมัครงาน พบว่ามีทั้งสิ้น 2,245 คน ขณะที่ผู้ได้รับการบรรจุงานในไตรมาสนี้มีจำนวนทั้งสิ้น 1,739 คน ทั้งนี้เมื่อเปรียบเทียบภาพรวมของการจัดหางานระหว่างเพศชายและเพศหญิงในไตรมาสนี้แล้วพบว่า ตำแหน่งงานว่างส่วนใหญ่จะเน้นรับเพศชายมากกว่าเพศหญิง

เมื่อพิจารณาเป็นระดับการศึกษาพบว่า สำหรับผู้มาลงทะเบียนสมัครงานส่วนใหญ่เป็นแรงงานที่มีการศึกษาระดับมัธยมศึกษา 896 คน (ร้อยละ 39.91) รองลงมาได้แก่ ระดับประถมศึกษาและต่ำกว่า 747 คน (ร้อยละ 33.27) ระดับปวช. ปวส./อนุปริญญา 304 อัตรา (ร้อยละ 13.54) ระดับปริญญาตรี 286 คน (ร้อยละ 12.74) และระดับปริญญาโท 12 คน (ร้อยละ 0.53) ตามลำดับ ส่วนการบรรจุงานนั้น มีการบรรจุงานแรงงานที่มีการศึกษาระดับมัธยมศึกษามากที่สุด 683 คน (ร้อยละ 39.28) รองลงมาได้แก่ ระดับประถมศึกษาและต่ำกว่า 449 คน (ร้อยละ 25.82) ระดับปริญญาตรี 314 คน (ร้อยละ 18.06) ระดับปวช.-ปวส./อนุปริญญา 278 อัตรา (ร้อยละ 15.99) และระดับปริญญาโท 15 คน (ร้อยละ 0.86) ตามลำดับ

#### 3.2) การจัดหางานต่างประเทศ

ในไตรมาส 1 ปี 2558 มีแรงงานในจังหวัดสมุทรสาครที่แจ้งความประสงค์ไปทำงานต่างประเทศจำนวน 8 คน เป็นชาย 2 คน (ร้อยละ 50.00) และหญิง 6 คน (ร้อยละ 50.00) แรงงานที่มาลงทะเบียนส่วนใหญ่จบการศึกษาระดับมัธยมศึกษา 4 คน (ร้อยละ 50.00) รองลงมาคือระดับประถมศึกษา 4 คน (ร้อยละ 50.00)

ส่วนการอนุญาตให้แรงงานไปทำงานต่างประเทศของจังหวัดสมุทรสาครในไตรมาส 1 ปี 2558 มีจำนวนทั้งสิ้น 106 คน เมื่อพิจารณาตามวิธีการเดินทางพบว่า ส่วนใหญ่เป็นประเภท Re-Entry คือกลับไปทำงานอีกครั้งหนึ่งโดยการต่ออายุสัญญาจำนวน 68 คน (ร้อยละ 64.10) รองลงมาเป็นประเภทเดินทางด้วยตนเองจำนวน 25 คน (ร้อยละ 23.60) และประเภทนายจ้างพาไปทำงานจำนวน 13 คน (ร้อยละ 12.30) ตามลำดับ

### 3.3) คนต่างด้าว

ข้อมูลถึง ณ วันที่ 31 มีนาคม 2558 จังหวัดสมุทรสาครมีคนต่างด้าวที่ได้รับอนุญาตทำงานคงเหลือทั้งสิ้นจำนวน 263,526 คน ซึ่งเมื่อจำแนกตามลักษณะการเข้าเมืองของคนต่างด้าว พบว่า กลุ่มคนต่างด้าวเข้าเมืองผิดกฎหมายมีมากกว่ากลุ่มเข้าเมืองถูกกฎหมาย โดยเป็นคนต่างด้าวเข้าเมืองถูกกฎหมายจำนวน 168,648 คน (ร้อยละ 64.00) และคนต่างด้าวเข้าเมืองผิดกฎหมายจำนวน 94,878 คน (ร้อยละ 36.00)

กลุ่มคนต่างด้าวเข้าเมืองถูกกฎหมายในไตรมาสนี้ ส่วนใหญ่เป็นคนเข้าเมืองถูกกฎหมายมาตรา 9 ประเภทนำเข้ามาตาม MOU จำนวน 143,080 คน (ร้อยละ 84.84 ของคนต่างด้าวเข้าเมืองถูกกฎหมายทั้งหมด) รองลงมาได้แก่ มาตรา 9 ประเภทพิสูจน์สัญชาติ จำนวน 22,611 คน (ร้อยละ 13.41) มาตรา 9 ประเภทชั่วคราวทั่วไป จำนวน 2,837 คน (ร้อยละ 1.68) และมาตรา 12 ประเภทส่งเสริมการลงทุนจำนวน 120 คน (ร้อยละ 0.07) ตามลำดับ

สำหรับกลุ่มคนต่างด้าวที่เข้าเมืองผิดกฎหมาย (มาตรา 13) ส่วนใหญ่เป็นกลุ่มมติคณะรัฐมนตรี (ครม.) 3 สัญชาติ จำนวน 90,784 คน (ร้อยละ 95.68 ของคนต่างด้าวเข้าเมืองผิดกฎหมาย) และเป็นชนกลุ่มน้อย จำนวน 4,094 คน (ร้อยละ 4.32)

## 4. การพัฒนาศักยภาพแรงงาน

### 4.1) การพัฒนาฝีมือแรงงาน

ในไตรมาส 1 ปี 2558 พบว่า มีผู้เข้ารับการฝึกเตรียมเข้าทำงาน 3 คน พิจารณาตามกลุ่มอาชีพพบว่า กลุ่มอาชีพที่มีการฝึกเตรียมเข้าทำงานสูงสุด คือ กลุ่มช่างไฟฟ้า อิเล็กทรอนิกส์ คอมพิวเตอร์ จำนวน 3 คน (ร้อยละ 100.00) สำหรับผลการฝึกอาชีพพบว่าอยู่ระหว่างการฝึก

สำหรับการฝึกยกระดับฝีมือแรงงานในไตรมาส 1 ปี 2558 พบว่า มีผู้เข้ารับการฝึกยกระดับฝีมือแรงงานทั้งสิ้น 1,002 คน เมื่อพิจารณาตามกลุ่มอาชีพพบว่า กลุ่มธุรกิจและบริการ มีการฝึกยกระดับฝีมือแรงงานสูงสุด 560 คน (ร้อยละ 55.89) รองลงมาคือกลุ่มช่างเครื่องกล 217 คน (ร้อยละ 21.66) และกลุ่มช่างไฟฟ้า อิเล็กทรอนิกส์ คอมพิวเตอร์ 180 คน (ร้อยละ 17.96) ตามลำดับ ทั้งนี้ผู้ผ่านการฝึกยกระดับฝีมือแรงงานในไตรมาสนี้มีจำนวน 1,002 คน คิดเป็นร้อยละ 100.00

### 4.2) การทดสอบมาตรฐานฝีมือแรงงาน

การทดสอบมาตรฐานฝีมือแรงงานในไตรมาส 1 ปี 2558 พบว่ามีผู้เข้ารับการทดสอบมาตรฐานฝีมือแรงงานจำนวนทั้งสิ้น 252 คน เมื่อพิจารณาตามกลุ่มสาขาอาชีพจะพบว่ากลุ่มอาชีพที่มีการทดสอบมากที่สุด คือ กลุ่มช่างอุตสาหกรรม มีจำนวน 91 คน (ร้อยละ 36.11) รองลงมาคือกลุ่มไฟฟ้า อิเล็กทรอนิกส์ คอมพิวเตอร์ จำนวน 83 คน (ร้อยละ 32.94) และกลุ่มช่างเครื่องกล จำนวน 78 คน (ร้อยละ 30.95) ทั้งนี้ผู้ผ่านการทดสอบมาตรฐานฝีมือในไตรมาสนี้จำนวน 156 คน คิดเป็นร้อยละ 61.90 ของจำนวนผู้เข้ารับการทดสอบ

## 5. การคุ้มครองแรงงานและสวัสดิการ

### 5.1) การตรวจแรงงาน

การตรวจคุ้มครองแรงงาน ในไตรมาส 1 ปี 2558 สำนักงานสวัสดิการและคุ้มครองแรงงาน จังหวัดสมุทรสาคร ได้ดำเนินการตรวจสถานประกอบการทั้งสิ้น 120 แห่ง มีลูกจ้างที่ผ่านการตรวจหรือได้รับการคุ้มครองรวม 9,717 คน ซึ่งสถานประกอบการที่ตรวจส่วนใหญ่เป็นสถานประกอบการที่มีการจ้างงาน 20-49 คน จำนวน 39 แห่ง (คิดเป็นร้อยละ 32.50) ทั้งนี้จากผลการตรวจพบว่า สถานประกอบการทั้ง 112 แห่ง ปฏิบัติถูกต้องตามกฎหมาย และปฏิบัติไม่ถูกต้องตามกฎหมาย 8 แห่ง

### 5.2) การตรวจความปลอดภัยในสถานประกอบการ

ในไตรมาส 1 ปี 2558 มีการตรวจความปลอดภัยในสถานประกอบการทั้งสิ้น 120 แห่ง ลูกจ้างที่ผ่านการตรวจ 10,758 คน ผลการตรวจพบว่าปฏิบัติถูกต้องตามกฎหมาย 113 แห่ง และไม่ปฏิบัติถูกต้องตามกฎหมาย 7 แห่ง

### 5.3) แรงงานสัมพันธ์

ข้อมูลองค์การนายจ้าง ณ ไตรมาส 1 ปี 2558 พบว่า มีเพียงสมาคมนายจ้างจำนวน 14 แห่ง สำหรับองค์การลูกจ้าง มีเพียงสหภาพแรงงานในกิจการเอกชนจำนวน 36 แห่ง

## 6. การประกันสังคม

### 6.1) สถานประกอบการและผู้ประกันตนในระบบประกันสังคม

ในไตรมาส 1 ปี 2558 จังหวัดสมุทรสาครมีสถานประกอบการที่ขึ้นทะเบียนประกันสังคมจำนวน 9,007 แห่ง และมีผู้ประกันตนรวมทั้งสิ้น 377,902 คน เมื่อพิจารณาจำนวนสถานประกอบการจำแนกตามอุตสาหกรรม พบว่า อุตสาหกรรมการค้า มีจำนวนสถานประกอบการมากที่สุด 2,178 แห่ง (คิดเป็นร้อยละ 24.18 ของสถานประกอบการทั้งหมด) สำหรับประเภทอุตสาหกรรมที่มีผู้ประกันตนมากที่สุด ได้แก่ อุตสาหกรรมการผลิตอาหารเครื่องดื่ม มีจำนวน 104,382 คน (คิดเป็นร้อยละ 27.62 ของจำนวนผู้ประกันตนทั้งหมด)

### 6.2) การใช้บริการประกันสังคม

จำนวนผู้ประกันตนของจังหวัดสมุทรสาครที่มาใช้บริการกองทุนประกันสังคมมีจำนวน 148,107 คน (หรือร้อยละ 39.19 ของจำนวนผู้ประกันตนทั้งหมด) โดยประเภทประโยชน์ทดแทนที่ผู้ประกันตนมาใช้บริการสูงสุด ได้แก่ กรณีสงเคราะห์บุตร จำนวน 115,089 คน หรือร้อยละ 77.71 ของผู้ให้บริการทั้งหมด รองลงมา คือ กรณีเจ็บป่วย 18,419 คน (ร้อยละ 12.44) กรณีว่างงาน 5,864 คน (ร้อยละ 3.96) กรณีคลอดบุตร 4,608 คน (ร้อยละ 3.11) กรณีชราภาพ 3,053 คน (ร้อยละ 2.06) กรณีทุพพลภาพ 689 คน (ร้อยละ 0.47) และกรณีตาย 385 คน (ร้อยละ 0.26)



เมื่อพิจารณาปริมาณการจ่ายเงินประโยชน์ทดแทน พบว่า กรณีคลอดบุตร มีการจ่ายเงินสูงสุดถึง 60.11 ล้านบาท คิดเป็นร้อยละ 31.28 ของเงินประโยชน์ทดแทนที่จ่าย รองลงมา ได้แก่ กรณีสงเคราะห์บุตร 50.34 ล้านบาท (ร้อยละ 26.20) กรณีชราภาพ 38.78 ล้านบาท (ร้อยละ 20.18) กรณีว่างงาน 18.88 ล้านบาท (ร้อยละ 9.83) กรณีเจ็บป่วย 13.18 ล้านบาท (ร้อยละ 6.86) กรณีตาย 8.46 ล้านบาท (ร้อยละ 4.40) และกรณีทุพพลภาพ 2.39 ล้านบาท (ร้อยละ 1.24)

### 6.3) การเลิกกิจการและเลิกจ้างงาน

ในไตรมาส 1 ปี 2558 มีสถานประกอบการจำนวน 328 แห่งที่เลิกกิจการ โดยเป็นสถานประกอบการที่มีการจ้างงาน 1-9 คน จำนวน 266 แห่งที่เลิกกิจการ (คิดเป็นร้อยละ 81.10 ของสถานประกอบการที่เลิกกิจการทั้งหมด) และสถานประกอบการที่มีการจ้างงาน 10 คนขึ้นไปจำนวน 62 แห่งที่เลิกกิจการ (ร้อยละ 18.90) ทั้งนี้ ลูกจ้างที่ถูกเลิกจ้างมีจำนวน 4,093 คน โดยเป็นลูกจ้างในสถานประกอบการขนาด 1-9 คน จำนวน 559 คน (คิดเป็นร้อยละ 13.66 ของลูกจ้างที่ถูกเลิกจ้าง) และลูกจ้างในสถานประกอบการขนาด 10 คนขึ้นไป จำนวน 3,534 คน (ร้อยละ 86.34)



# สภาพเศรษฐกิจจังหวัดสมุทรสาคร

## 1.1 บทนำ

### 1) แนะนำจังหวัดสมุทรสาคร

“เมืองประมง ดงโรงงาน ลานเกษตร เขตประวัติศาสตร์” จังหวัดสมุทรสาครตั้งอยู่ภาคกลางของประเทศในเขตปริมณฑล อยู่ห่างจากกรุงเทพมหานคร ประมาณ 30 กิโลเมตร เป็นจังหวัดชายฝั่งทะเลอ่าวไทยมีพื้นที่ 872.374 ตารางกิโลเมตร หรือประมาณ 545,216 ไร่

**ด้านภูมิประเทศ** จังหวัดสมุทรสาคร มีลักษณะภูมิประเทศเป็นที่ราบลุ่มชายฝั่งทะเล สูงจากระดับน้ำทะเลประมาณ 1.00 - 2.00 เมตร มีแม่น้ำท่าจีนไหลผ่านตอนกลางจังหวัด ไหลคดเคี้ยวตามแนวเหนือใต้ลงสู่อ่าวไทยที่อำเภอเมืองสมุทรสาคร ระยะทางยาวประมาณ 70 กิโลเมตร พื้นที่ตอนบนในเขตอำเภอบ้านแพ้วและอำเภอกะทู้มมีความอุดมสมบูรณ์ของดินและมีโครงข่ายแม่น้ำ ลำคลองเชื่อมโยงถึงกันกระจายอยู่ทั่วพื้นที่กว่า 170 สาย จึงเหมาะที่จะทำการเพาะปลูกพืชนานาชนิด และบางส่วนเป็นย่านธุรกิจอุตสาหกรรมและที่อยู่อาศัย พื้นที่ตอนล่างของจังหวัดในเขตอำเภอเมืองสมุทรสาครอยู่ติดชายฝั่งทะเลยาว 41.8 กิโลเมตร จึงเหมาะที่จะประกอบอาชีพประมงทะเล เพาะเลี้ยงสัตว์น้ำชายฝั่งและทำนาเกลือ

**ด้านภูมิอากาศ** มีลักษณะภูมิอากาศเป็นแบบฝนเมืองร้อน เนื่องจากได้รับอิทธิพลจากลมบก ลมทะเล และมีลมมรสุมตะวันตกเฉียงใต้พัดผ่าน ในช่วงฤดูร้อน จึงทำให้มีความชื้นในอากาศสูง มีฝนตกปานกลาง ปริมาณเฉลี่ย 1,120 มิลลิเมตรต่อปี อุณหภูมิเฉลี่ยประมาณ 27-28 องศาเซลเซียส มีความชื้นสัมพัทธ์ต่ำสุด 68 สูงสุด 75 (ที่มา: <http://www.samutsakhon.go.th>)

วิสัยทัศน์จังหวัดสมุทรสาคร  
“เมืองฟื้นฟูสิ่งแวดล้อมและพัฒนาการผลิตสู่มาตรฐานสากล”

รูปที่ 1-1 ลักษณะภูมิประเทศ

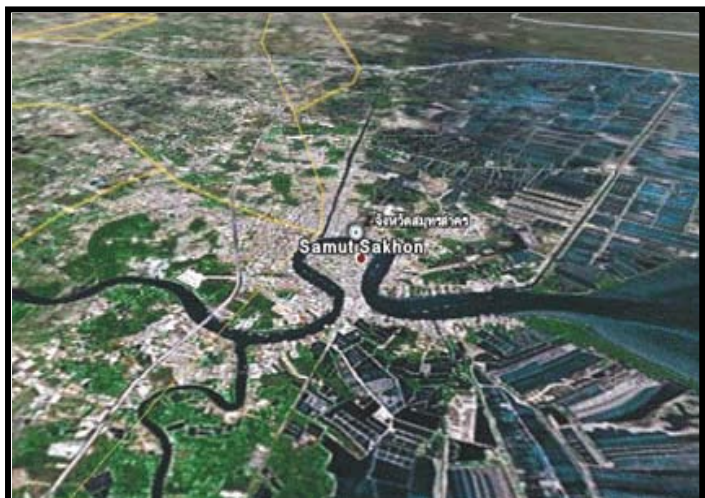

## 2) ขนาด ที่ตั้ง อาณาเขต

จังหวัดสมุทรสาครเป็นจังหวัดชายทะเล ตั้งอยู่ริมฝั่งแม่น้ำท่าจีนในเขตพื้นที่ภาคกลางตอนล่างของประเทศไทย ประมาณเส้นรุ้งที่ 130 องศาเหนือ และเส้นแวงที่ 100 องศาตะวันออก เป็นจังหวัดปริมณฑล ห่างจากกรุงเทพมหานครประมาณ 30 กิโลเมตร มีพื้นที่ 872.347 ตารางกิโลเมตร หรือประมาณ 545,216 ไร่ มีอาณาเขตติดต่อ ดังนี้

ทิศเหนือ	ติดต่อกับจังหวัดนครปฐม
ทิศใต้	ติดทะเลอ่าวไทย
ทิศตะวันออก	ติดต่อกับกรุงเทพมหานคร
ทิศตะวันตก	ติดต่อกับจังหวัดสมุทรสงครามและราชบุรี

รูปที่ 1-2 แผนที่จังหวัดสมุทรสาคร

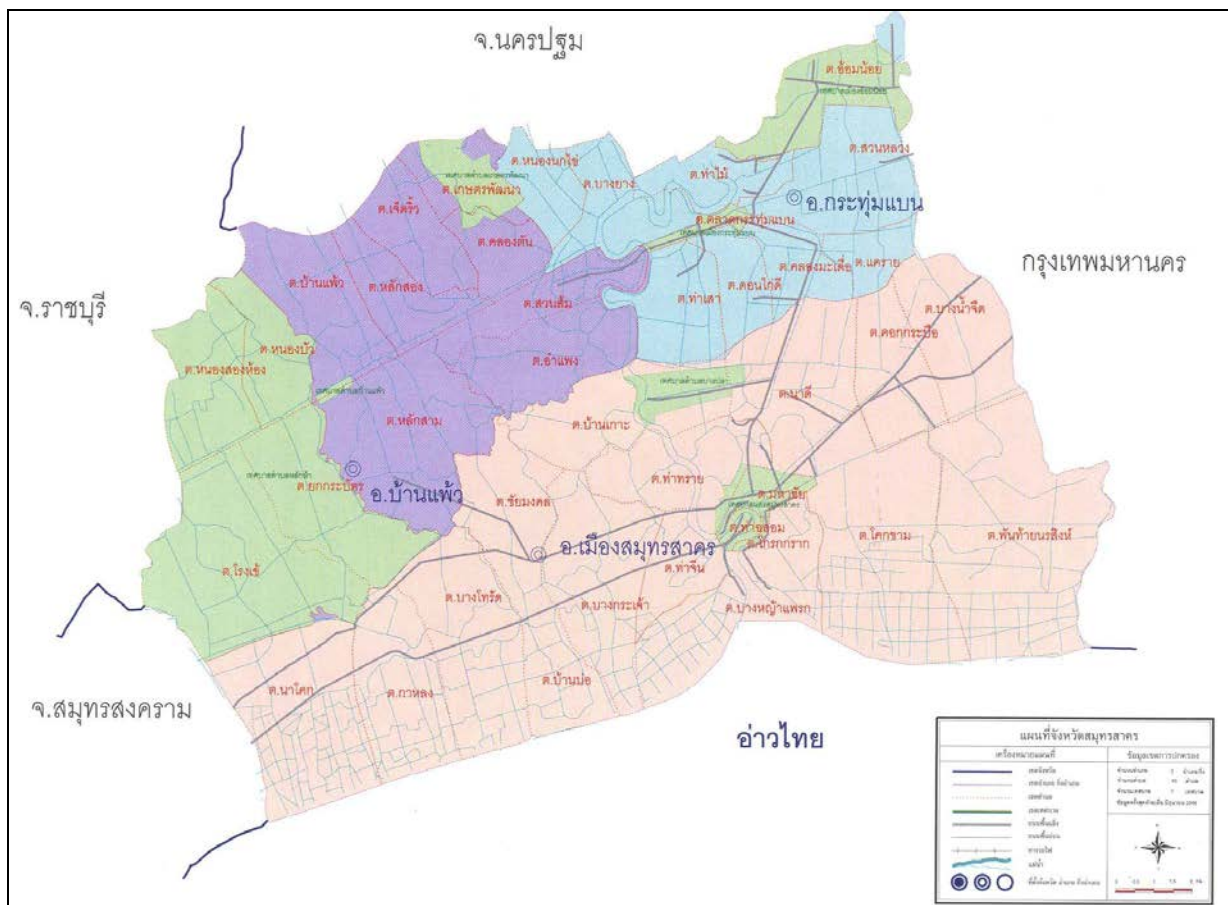

### 3) การปกครอง

การปกครอง ประกอบด้วย ราชการส่วนกลางที่มีสำนักงานตั้งอยู่ในพื้นที่จังหวัด 37 หน่วยงาน ส่วนราชการส่วนภูมิภาค 32 หน่วยงาน หน่วยงานรัฐวิสาหกิจ 13 หน่วยงาน แบ่งเขตการปกครองออกเป็น 3 อำเภอ ได้แก่ อำเภอเมืองสมุทรสาคร อำเภอกระทุ่มแบน และอำเภอบ้านแพ้ว มี 40 ตำบล 290 หมู่บ้าน 62 ชุมชน ด้านการปกครองส่วนท้องถิ่น ประกอบด้วย 1 องค์การบริหารส่วนจังหวัด 11 เทศบาล 26 องค์การบริหารส่วนตำบล (ตารางที่ 1-1)

ตารางที่ 1-1 แสดงจำนวน อำเภอ ตำบล หมู่บ้าน เทศบาล และ อบต. ในจังหวัดสมุทรสาคร

อำเภอ	พื้นที่ (ตร.กม.)	ตำบล	หมู่บ้าน	เทศบาล	องค์การบริหารส่วนตำบล
เมืองสมุทรสาคร	492.040	18	116	5	12
กระทุ่มแบน	135.276	10	76	3	7
บ้านแพ้ว	245.031	12	98	3	7
รวม	872.347	40	290	11	26

ที่มา : ที่ทำการปกครองจังหวัดสมุทรสาคร

### 4) จำนวนประชากร

จากข้อมูลของศูนย์บริหารการทะเบียนภาค 7 สาขาจังหวัดสมุทรสาคร พบว่า ในปี 2558 ข้อมูล ณ เดือนมีนาคม จังหวัดสมุทรสาครมีประชากรรวมทั้งสิ้น 534,754 คน เป็นชาย 258,178 คน (ร้อยละ 48.28) หญิง 276,582 คน (ร้อยละ 51.72) พื้นที่ที่มีประชากรมากที่สุดได้แก่อำเภอเมืองสมุทรสาคร มีประชากรทั้งสิ้น 272,252 คน รองลงมาได้แก่อำเภอกระทุ่มแบน 166,405 คน และอำเภอบ้านแพ้ว 96,097 คน (ตารางที่ 1-2)

ตารางที่ 1-2 จำนวนประชากรจังหวัดสมุทรสาครจำแนกตามเขตพื้นที่ ณ เดือนมีนาคม 2558

ลำดับที่	เขตพื้นที่	จำนวนประชากร (คน)			ร้อยละ (%)		
		ชาย	หญิง	รวม	ชาย	หญิง	รวม
1	อ.เมืองสมุทรสาคร	130,961	141,291	272,252	48.10	51.90	100.00
2	อ.กระทุ่มแบน	80,661	85,744	166,405	48.47	51.53	100.00
3	อ.บ้านแพ้ว	46,550	49,547	96,097	48.44	51.56	100.00
	รวม	258,178	276,582	534,754	48.28	51.72	100.00

ที่มา: ศูนย์บริหารการทะเบียนภาค 7 สาขาจังหวัดสมุทรสาคร

แผนภาพที่ 1-1 สัดส่วนของประชากรชายและหญิง

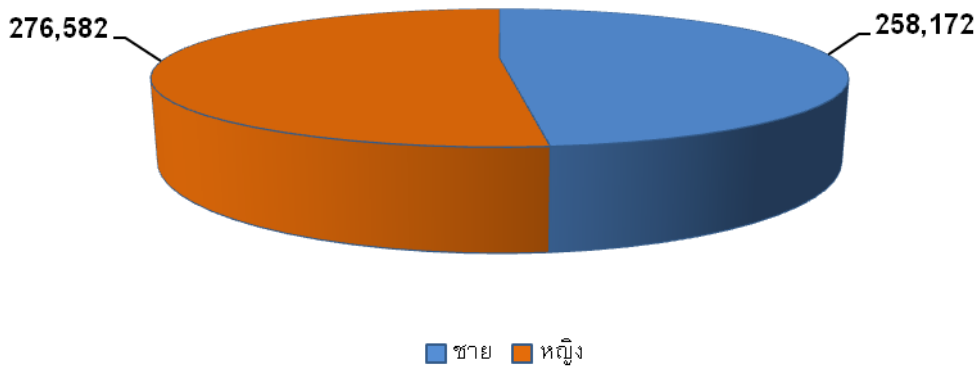

## 1.2 ผลิตภัณฑ์มวลรวมจังหวัด

จากข้อมูลการรายงานผลิตภัณฑ์มวลรวมภาคและจังหวัด โดยสำนักงานคณะกรรมการพัฒนาเศรษฐกิจและสังคมแห่งชาติ (สศช.) พบว่า สภาพเศรษฐกิจของจังหวัดสมุทรสาครขยายตัวอย่างต่อเนื่อง โดยในปี 2556 จังหวัดสมุทรสาครมีมูลค่าผลิตภัณฑ์มวลรวมจังหวัด (GPP) เท่ากับ 317,810 ล้านบาท ประชากรมีรายได้เฉลี่ยต่อคนต่อปี (GPP Per Capita) เท่ากับ 344,938 ล้านบาท โดยมีอัตราการขยายตัวเพิ่มขึ้น ระหว่างปี 2553 - 2556 เฉลี่ยร้อยละ 1.1 ต่อปี

สำหรับผลิตภัณฑ์มวลรวมจังหวัด (GPP) ตามราคาประจำปีมีมูลค่าเท่ากับ 317,810 ล้านบาท แยกเป็นภาคการเกษตร 15,561 ล้านบาท (ร้อยละ 4.90) และนอกภาคเกษตร 302,249 ล้านบาท (ร้อยละ 95.10) โดยมีอัตราการขยายตัวเฉลี่ยระหว่างปี 2553 - 2556 เฉลี่ยร้อยละ 1.1 ต่อปี

สาขาหลักที่มีมูลค่าสูงที่สุด ได้แก่ สาขาการผลิตอุตสาหกรรม 217,337 ล้านบาท รองลงมาได้แก่ สาขาการขนส่ง การขายปลีก การซ่อมแซมยานยนต์ ฯ 38,768 ล้านบาท และการประมง 15,561 ล้านบาท ตามลำดับ ส่วนสาขาการผลิตที่มีอัตราการขยายตัวอย่างต่อเนื่องของจังหวัด ในช่วงปี 2553 - 2556 ได้แก่ สาขาโรงแรมและภัตตาคาร มีการขยายตัวเฉลี่ยร้อยละ 41.4 ต่อปี

ตารางที่ 1-3 มูลค่าผลิตภัณฑ์จังหวัดสมุทรสาคร ณ ราคาประจำปี จำแนกตามสาขาการผลิต พ.ศ. 2553

- 2556

(หน่วย: ล้านบาท)

สาขาการผลิต	2553	2554	2555	2556	สัดส่วน	อัตราการขยายตัว
<b>ภาคเกษตร</b>	<b>15,627</b>	<b>16,150</b>	<b>17,629</b>	<b>15,561</b>	<b>4.9</b>	<b>-0.1</b>
เกษตรกรรม การล่าสัตว์ และการป่าไม้	2,328	2,041	2,267	2,572	0.8	3.4
การประมง	13,299	14,109	15,362	12,989	4.1	-0.8
<b>ภาคนอกเกษตร</b>	<b>292,092</b>	<b>300,819</b>	<b>307,623</b>	<b>302,249</b>	<b>95.1</b>	<b>1.1</b>
การทำเหมืองแร่และเหมืองหิน	736	730	973	888	0.3	6.5
การผลิตอุตสาหกรรม	219,333	224,872	226,762	217,337	68.4	-0.3
การไฟฟ้า ก๊าซ และการประปา	8,051	8,012	8,778	9,343	2.9	5.1
การก่อสร้าง	4,911	4,743	5,351	6,764	2.1	11.3
การขายส่ง การขายปลีก การซ่อมแซมยานยนต์ จักรยานยนต์ ของใช้ส่วนบุคคลและของใช้ในครัวเรือน	35,423	36,992	39,198	38,768	12.2	3.1
โรงแรมและภัตตาคาร	575	590	477	1,625	0.5	41.4
การขนส่ง สถานที่เก็บสินค้า และการคมนาคม	3,877	4,241	4,366	4,487	1.4	5.0
ตัวกลางทางการเงิน	4,254	4,678	5,245	5,892	1.9	11.5
บริการด้านอสังหาริมทรัพย์ การให้เช่า และบริการทาง ธุรกิจ	5,615	6,000	6,114	6,626	2.1	5.7
การบริหารราชการแผ่นดินและการป้องกันประเทศ รวมทั้ง การประกันสังคมภาคบังคับ	3,411	3,865	3,858	3,912	1.2	4.7
การศึกษา	1,720	1,604	1,590	1,613	0.5	-2.1
การบริการด้านสุขภาพและงานสังคมสงเคราะห์	2,861	3,145	3,322	3,444	1.1	6.4
การให้บริการชุมชน สังคม และบริการส่วนบุคคลอื่น ๆ	1,221	1,252	1,435	1,454	0.5	6.0
ลูกจ้างในครัวเรือนส่วนบุคคล	83	93	154	95	0.0	4.5
<b>ผลิตภัณฑ์จังหวัด (Gross Provincial Product)</b>	<b>307,699</b>	<b>316,969</b>	<b>325,252</b>	<b>317,810</b>	<b>100.00</b>	<b>1.1</b>
<b>ผลิตภัณฑ์จังหวัดเฉลี่ยต่อคน (Per Capita GPP Baht)</b>	<b>348,252</b>	<b>353,739</b>	<b>357,949</b>	<b>344,938</b>	<b>-</b>	<b>-0.3</b>
<b>ประชากร (1,000 คน)</b>	<b>884</b>	<b>896</b>	<b>909</b>	<b>921</b>	<b>-</b>	<b>1.4</b>

ที่มา : สำนักงานคณะกรรมการพัฒนาการเศรษฐกิจและสังคมแห่งชาติ

แผนภาพที่ 1-2 เปรียบเทียบ GPP ภาคเกษตรและนอกภาคเกษตร ปี 2553- 2556

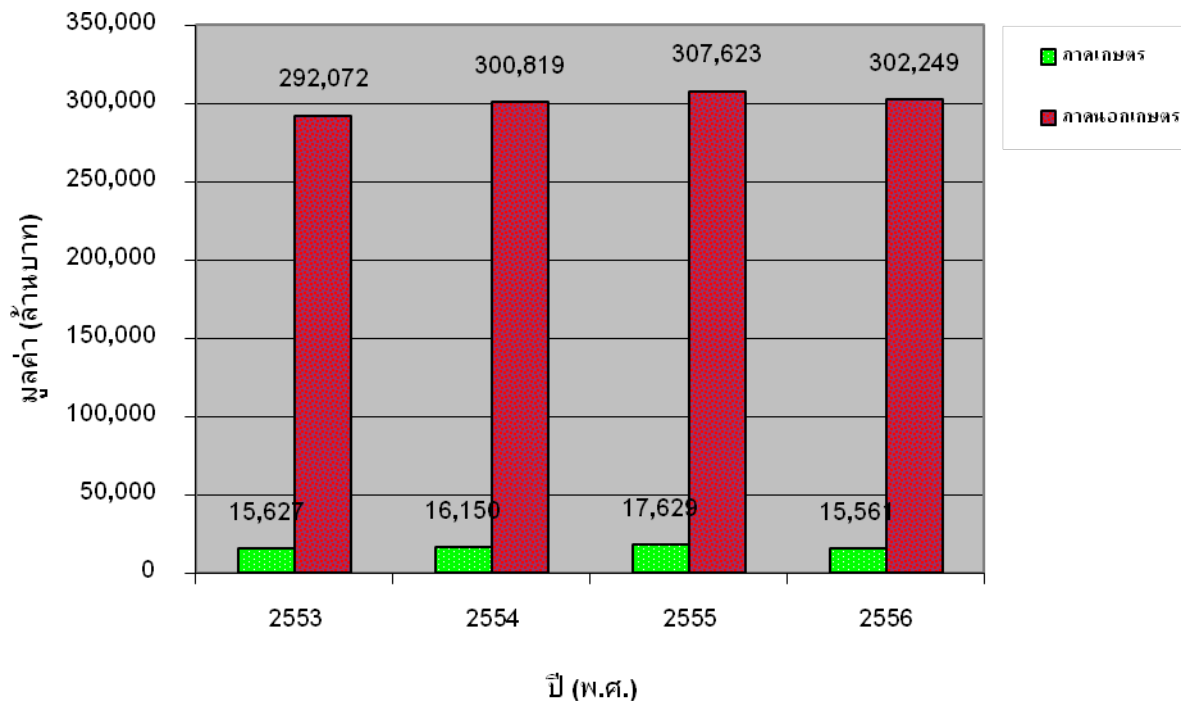

แผนภาพที่ 1-3 5 อันดับสาขาการผลิตที่มีอัตราการขยายตัวเฉลี่ยสูงสุด ปี 2556

แผนภาพที่ 1-3 5 อันดับสาขาการผลิตที่มีอัตราการขยายตัวเฉลี่ยสูงสุด

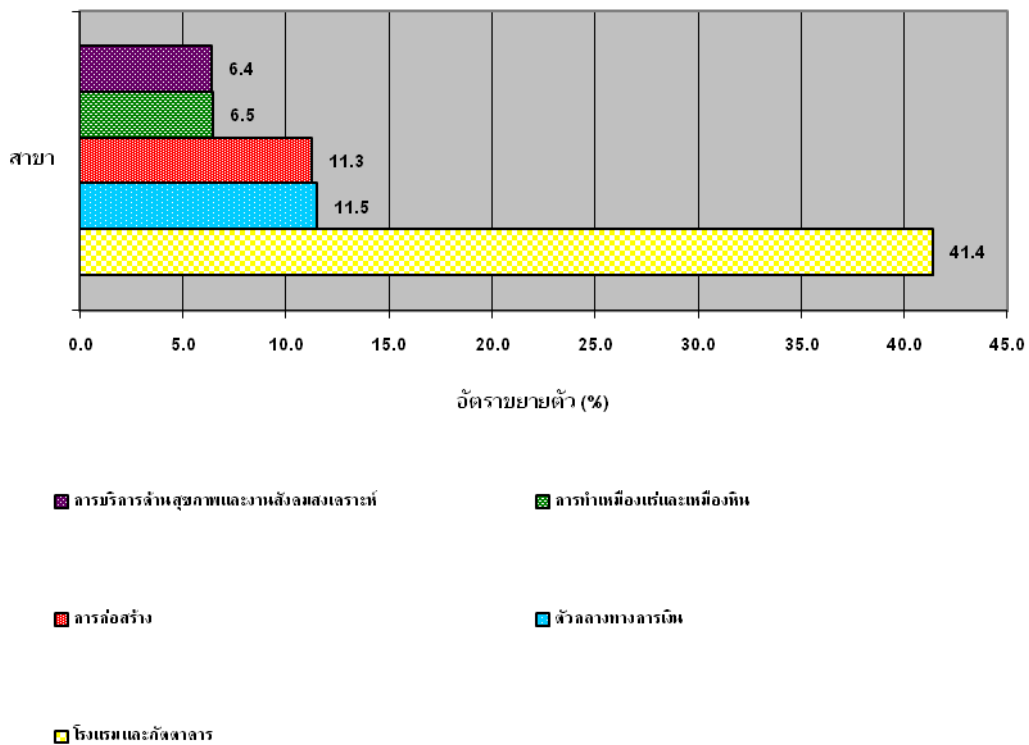

### 1.3 ดัชนีราคาผู้บริโภค

ดัชนีราคาผู้บริโภคของจังหวัดสมุทรสาครเดือนมีนาคม 2558 เท่ากับ 111.6 สำหรับเดือนกุมภาพันธ์ 2558 เท่ากับ 111.3

การเปลี่ยนแปลงดัชนีราคาผู้บริโภคของจังหวัดสมุทรสาครเดือนมีนาคม 2558 เมื่อเทียบกับเดือนกุมภาพันธ์ 2558 สูงขึ้นร้อยละ 0.3 เทียบกับเดือนมีนาคม 2557 สูงขึ้นร้อยละ 1.5 ซึ่งก่อนหน้านี้ดัชนีมีการเปลี่ยนแปลงที่สูงขึ้นและลดลง สำหรับดัชนีหมวดอาหาร และเครื่องดื่มสูงขึ้นร้อยละ 0.3 และดัชนีหมวดอื่น ๆ ไม่ใช่อาหารและเครื่องดื่มสูงขึ้นร้อยละ 0.4

ถ้าพิจารณาเทียบเดือนมีนาคม 2557 ดัชนีลดลงร้อยละ 1.5 สาเหตุจากการลดลงของดัชนีหมวดอาหาร และเครื่องดื่มสูงขึ้นร้อยละ 0.3 สำหรับดัชนีหมวดอื่น ๆ ไม่ใช่อาหารและเครื่องดื่มลดลงร้อยละ 2.5

ถ้าพิจารณาดัชนีเฉลี่ย 3 เดือน (มกราคม-มีนาคม) 2558 เทียบกับระยะเดียวกันของปี 2557 ลดลงร้อยละ 1.2 จากการลดลงของดัชนีหมวดอาหารและเครื่องดื่มสูงขึ้นร้อยละ 2.6

ตาราง 1-4 ดัชนีราคาผู้บริโภคจังหวัดสมุทรสาคร เดือนมีนาคม ปี 2558 (2554=100)

หมวด	สัดส่วนน้ำหนักปีฐาน	ดัชนี				อัตราการเปลี่ยนแปลง		
		มี.ค.58	ก.พ.58	มี.ค.57	ม.ค.-มี.ค.58	มี.ค.58/ก.พ.58	มี.ค.58/มี.ค.57	ม.ค.58-มี.ค.58/ม.ค.57-มี.ค.57
รวมทุกรายการ	100.00	111.6	111.3	113.3	111.4	0.3	-1.5	-1.2
หมวดอาหารและเครื่องดื่ม	43.88	116.7	116.4	117.0	116.6	0.3	-0.3	0.3
ข้าว แป้งและผลิตภัณฑ์จากแป้ง	4.27	104.8	105.7	109.3	105.9	-0.9	-4.1	-3.3
เนื้อสัตว์ เป็ดไก่ และสัตว์น้ำ	8.87	112.9	115.4	119.9	115.1	-2.2	-5.8	-3.4
ไข่และผลิตภัณฑ์นม	2.02	99.1	100.5	106.1	100.8	-1.4	-6.6	-5.2
ผักและผลไม้	5.96	134.0	127.3	128.0	129.0	5.3	4.7	1.6
เครื่องประกอบอาหาร	3.13	124.2	123.9	122.8	124.1	0.2	1.1	1.1
เครื่องดื่มไม่มีแอลกอฮอล์	2.39	101.3	101.2	101.0	101.2	0.1	0.3	0.2
อาหารบริโภค-ในบ้าน	10.05	121.8	121.8	118.0	121.8	0.0	3.2	5.2
อาหารบริโภค-นอกบ้าน	7.19	100.3	100.3	100.0	100.3	0.0	0.3	0.3
หมวดอื่น ๆ ไม่ใช่อาหาร และเครื่องดื่ม	56.12	107.3	106.9	110.1	107.0	0.4	-2.5	-2.6
หมวดเครื่องนุ่งห่มและรองเท้า	2.04	107.8	107.8	107.8	107.8	0.0	0.0	0.0
หมวดเคหสถาน	22.60	113.1	113.1	113.9	113.1	0.0	-0.7	-0.4
หมวดการตรวจรักษาและบริการส่วนบุคคล	4.95	101.2	100.9	102.3	101.2	0.3	-1.1	-1.1
หมวดพาหนะ การขนส่ง และการสื่อสาร	19.02	97.3	96.7	104.6	96.7	0.6	-7.0	-7.4
หมวดการบันเทิงการอ่านและการศึกษา	5.41	100.3	100.3	100.1	100.3	0.0	0.2	0.2
หมวดยาสูบและเครื่องดื่มมีแอลกอฮอล์	2.10	132.0	129.9	129.9	130.6	1.6	1.6	0.6



หมวด	สัดส่วน น้ำหนัก ปีฐาน	ดัชนี				อัตราการเปลี่ยนแปลง		
		มี.ค.58	ก.พ.58	มี.ค.57	ม.ค.-มี.ค. 58	มี.ค.58/ ก.พ.58	มี.ค.58/ มี.ค.57	ม.ค.58-มี.ค.58/ ม.ค.57-มี.ค.57
ดัชนีราคาผู้บริโภคพื้นฐาน	68.56	109.2	109.1	108.6	109.1	0.1	0.6	0.9
กลุ่มอาหารสดและพลังงาน	31.44	115.4	114.7	122.4	115.0	0.6	-5.7	-5.7
- อาหารสด	21.12	119.8	119.3	122.7	119.7	0.4	-2.4	-2.0
- พลังงาน	10.33	106.9	105.7	121.9	105.7	1.1	-12.3	-13.2

ที่มา : สำนักงานดัชนีเศรษฐกิจการค้า

หมายเหตุ : ดัชนีราคาผู้บริโภคพื้นฐาน คือ ดัชนีราคาผู้บริโภคชุดทั่วไปที่หักรายการสินค้ากลุ่มอาหารสดและสินค้ากลุ่มพลังงาน

แผนภูมิ 1-4 เปรียบเทียบดัชนีราคาผู้บริโภคจังหวัดสมุทรสาคร เดือนธันวาคม ปี 2558 (2554=100)

ดัชนีราคาผู้บริโภคจังหวัด สมุทรสาคร เดือน ธันวาคม 2558  
(2554=100)

FusionCharts 2.3

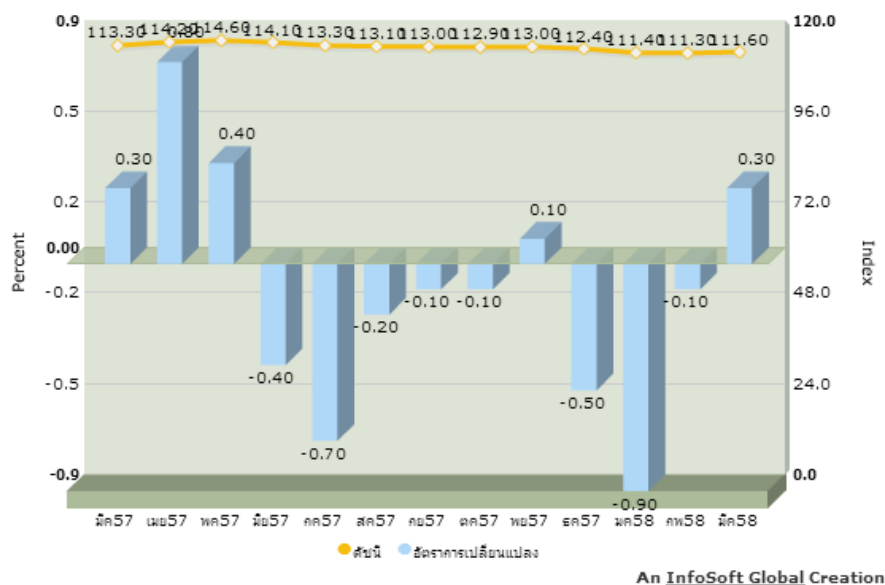

## 1.4. ภาวะการลงทุน

### 1.4.1) การจดทะเบียนนิติบุคคลตั้งใหม่

ข้อมูล ณ วันที่ 31 มีนาคม 2558 จังหวัดสมุทรสาครมีการจดทะเบียนของนิติบุคคลรวมจำนวนทั้งสิ้น 10,746 แห่ง เงินทุน 156,047.84 ล้านบาท สำหรับในไตรมาส 1 ปี 2558 มีการจดทะเบียนนิติบุคคลตั้งใหม่ทั้งสิ้น 283 แห่ง ทุนจดทะเบียน 1,321.16 ล้านบาท จำแนกเป็นบริษัทจำกัดจำนวน 212 แห่ง ทุนจดทะเบียน 700.60 ล้านบาท ห้างหุ้นส่วนจำกัด 68 แห่ง ทุนจดทะเบียน 64.56 ล้านบาท ห้างหุ้นส่วนสามัญนิติบุคคล 1 แห่ง ทุนจดทะเบียน 3.00 ล้านบาท และบริษัทมหาชนจำกัด 2 แห่ง ทุนจดทะเบียน 553.00 ล้านบาท รายละเอียดตามตาราง 1-5

ตาราง 1-5 การจดทะเบียนของนิติบุคคลจังหวัดสมุทรสาคร ไตรมาส 1 ปี 2558

จดทะเบียน	ไตรมาส 1/2557		ไตรมาส 4/2557		ไตรมาส 1/2558		ทั้งหมดถึง 31 มี.ค. 58	
	จำนวน (แห่ง)	เงินทุน (ล้านบาท)	จำนวน (แห่ง)	เงินทุน (ล้านบาท)	จำนวน (แห่ง)	เงินทุน (ล้านบาท)	จำนวน(แห่ง)	เงินทุน(ล้านบาท)
บริษัทจำกัด	180	1,340.80	136	1,124.20	212	700.60	8,161	139,092.61
ห้างหุ้นส่วนจำกัด	48	38.25	33	24.60	68	64.56	2,556	3,955.65
ห้างหุ้นส่วนสามัญนิติบุคคล	1	0.20	-	-	1	3.00	6	9.60
บริษัทมหาชนจำกัด	-	-	-	-	2	553.00	23	12,989.98
รวม	229	1,379.25	169	1,148.80	283	1,321.16	10,746	156,047.84

ที่มา : สำนักงานพัฒนาธุรกิจการค้าจังหวัดสมุทรสาคร

สำหรับประเภทอุตสาหกรรมที่มีการจดทะเบียนนิติบุคคลตั้งใหม่มากที่สุดในไตรมาส 1 ปี 2558 คือ การขายส่ง การขายปลีก การซ่อมแซมยานยนต์ จักรยานยนต์ ของใช้ส่วนบุคคลและของใช้ในครัวเรือน 102 แห่ง (ร้อยละ 36.04) รองลงมาได้แก่ การผลิต 74 แห่ง (ร้อยละ 26.15) และการก่อสร้าง 35 แห่ง (ร้อยละ 12.37) ตามลำดับ เมื่อพิจารณาประเภทอุตสาหกรรมที่มีทุนจดทะเบียนมากที่สุด ได้แก่ การผลิต มีทุนจดทะเบียนทั้งสิ้น 850.01 ล้านบาท โดยแบ่งเป็นทุนจดทะเบียนของบริษัทจำกัดจำนวน 288.05 ล้านบาท ทุนจดทะเบียนของห้างหุ้นส่วนจำกัดจำนวน 11.96 ล้านบาท และทุนจดทะเบียนของบริษัทมหาชนจำกัดจำนวน 550.00 ล้านบาท รายละเอียดตามตาราง 1-6

ตาราง 1-6 ตารางการจดทะเบียนนิติบุคคลตั้งใหม่จังหวัดสมุทรสาคร ไตรมาส 1 ปี 2558

อุตสาหกรรม	บริษัทจำกัด		ห้างหุ้นส่วนจำกัด		ห้างหุ้นส่วนสามัญนิติบุคคล		บริษัทมหาชนจำกัด		รวม	
	แห่ง	ล้านบาท	แห่ง	ล้านบาท	แห่ง	ล้านบาท	แห่ง	ล้านบาท	แห่ง	ล้านบาท
เกษตรกรรม การล่าสัตว์ การป่าไม้และการประมง	0	0.00	0	0.00	0	0.00	0	0.00	0	0.00
การทำเหมืองแร่และเหมืองหิน	0	0.00	0	0.00	0	0.00	0	0.00	0	0.00
การผลิต	63	288.05	10	11.96	0	0.00	1	550.00	74	850.01
การไฟฟ้า แก๊สและการประปา	0	0.00	0	0.00	0	0.00	0	0.00	0	0.00
การจัดหาน้ำ การจัดการน้ำเสียและของเสียรวมถึงกิจกรรมที่เกี่ยวข้อง	0	0.00	1	4.90	0	0.00	0	0.00	1	4.90
การก่อสร้าง	25	27.50	10	7.92	0	0.00	0	0.00	35	35.42
การขายส่ง การขายปลีก การซ่อมแซมยานยนต์ จักรยานยนต์ ของใช้ส่วนบุคคลและของใช้ในครัวเรือน	76	121.65	26	24.83	0	0.00	0	0.00	102	146.48
การขนส่งและสถานที่เก็บสินค้า	8	8.00	5	4.80	1	3.00	0	0.00	14	15.80
โรงแรมและภัตตาคาร	1	1.00	0	0.00	0	0.00	0	0.00	1	1.00
ข้อมูลข่าวสารและการสื่อสาร	1	1.00	0	0.00	0	0.00	0	0.00	1	1.00
กิจกรรมทางการเงิน และการประกันภัย	1	1.00	0	0.00	0	0.00	1	3.00	2	4.00
บริการด้านอสังหาริมทรัพย์ การให้เช่าและบริการทางธุรกิจ	12	225.10	0	0.00	0	0.00	0	0.00	12	225.10
กิจกรรมวิชาชีพวิทยาศาสตร์และกิจกรรมทางวิชาการ	14	16.00	4	2.45	0	0.00	0	0.00	18	18.45
กิจกรรมการบริหารและบริการสนับสนุน	8	7.30	3	2.50	0	0.00	0	0.00	11	9.80
การบริหารราชการและการป้องกันประเทศ รวมทั้งการประกันสังคมภาคบังคับ	0	0.00	0	0.00	0	0.00	0	0.00	0	0.00
การศึกษา	0	0.00	0	0.00	0	0.00	0	0.00	0	0.00
การบริการด้านสุขภาพและงานสังคมสงเคราะห์	0	0.00	2	1.80	0	0.00	0	0.00	2	1.80
ศิลปะ ความบันเทิงและนันทนาการ	0	0.00	4	1.10	0	0.00	0	0.00	4	1.10
การให้บริการชุมชน สังคม และบริการส่วนบุคคลอื่น ๆ	3	4.00	3	2.30	0	0.00	0	0.00	6	6.30
ลูกจ้างในครัวเรือนส่วนบุคคล	0	0.00	0	0.00	0	0.00	0	0.00	0	0.00
องค์การระหว่างประเทศและองค์การต่างประเทศอื่น ๆ และสมาชิก	0	0.00	0	0.00	0	0.00	0	0.00	0	0.00
ไม่ทราบ	0	0.00	0	0.00	0	0.00	0	0.00	0	0.00
<b>รวม</b>	<b>212</b>	<b>700.60</b>	<b>68</b>	<b>64.56</b>	<b>1</b>	<b>3.00</b>	<b>2</b>	<b>553.00</b>	<b>283</b>	<b>1,321.16</b>

ที่มา : สำนักงานพัฒนาธุรกิจการค้าจังหวัดสมุทรสาคร

#### 1.4.2) การจดทะเบียนตั้งโรงงานใหม่

ข้อมูล ณ 31 มีนาคม 2558 จังหวัดสมุทรสาครมีการจดทะเบียนโรงงานรวมจำนวนทั้งสิ้น 5,727 ราย เงินลงทุน 721,668.40 ล้านบาท สำหรับในไตรมาส 1 ปี 2558 มีการจดทะเบียนตั้งโรงงานใหม่จำนวน 88 ราย เงินลงทุน 4,114.04 ล้านบาท โดยการจดทะเบียนตั้งโรงงานใหม่ในไตรมาสนี้เพิ่มขึ้นจากไตรมาสที่แล้ว(ไตรมาส 4/2557 จำนวน 51 โรง คิดเป็นสัดส่วนเพิ่มขึ้นร้อยละ 137.84 และเพิ่มขึ้นจากไตรมาสเดียวกันของปีที่ผ่านมา(ไตรมาส 1/2557) จำนวน 44 โรง คิดเป็นสัดส่วนเพิ่มขึ้นร้อยละ 100.00 ในส่วนโรงงานที่เลิกกิจการไตรมาสนี้มีจำนวน 3 ราย เงินทุน 26.00 ล้านบาท

ตาราง 1-7 การจดทะเบียนตั้งโรงงานและเลิกกิจการของจังหวัดสมุทรสาคร  
ไตรมาส 1 ปี 2558

ไตรมาส	จดทะเบียน		เลิกกิจการ	
	จำนวน (โรง)	เงินทุน (ล้านบาท)	จำนวน (โรง)	เงินทุน (ล้านบาท)
ไตรมาส 1/2557 (ม.ค.-มี.ค. 57)	37	1,158.58	1	10.00
ไตรมาส 4/2557 (ต.ค.-ธ.ค. 57)	44	1,704.37	1	6.70
ไตรมาส 1/2558 (ม.ค.-มี.ค. 58)	88	4,114.04	3	26.00
จำนวนสะสมทั้งสิ้น ณ 31 มี.ค. 58	5,727	721,668.40	-	-

ที่มา : สำนักงานอุตสาหกรรมจังหวัดสมุทรสาคร

หากพิจารณาประเภทอุตสาหกรรมที่มีการจดทะเบียนโรงงานมากที่สุดในไตรมาสนี้คือ อุตสาหกรรมพลาสติก 21 ราย เงินลงทุน 868.20 ล้านบาท รองลงมาได้แก่ อุตสาหกรรมผลิตภัณฑ์โลหะ 16 ราย เงินลงทุน 789.11 ล้านบาท ตามลำดับ การจดทะเบียนโรงงานดังกล่าวทำให้เกิดการจ้างงานเพิ่มขึ้น 3,460 คน รายละเอียดตามตาราง 1-8

ตาราง 1-8 การจดทะเบียนโรงงานอุตสาหกรรมที่ประกอบกิจการใหม่ของจังหวัดสมุทรสาคร  
จำแนกตามหมวดอุตสาหกรรม ไตรมาส 1 ปี 2558

ที่	รายการ	ไตรมาส 1 ปี 2558 (ม.ค.-มี.ค. 58)			จำนวนสะสมทั้งสิ้น ณ 31 มี.ค. 58		
		จำนวน	เงินทุน (ล้านบาท)	คนงาน (คน)	จำนวน	เงินทุน (ล้านบาท)	คนงาน (คน)
1	อุตสาหกรรมกระดาษ	1	50.00	18	24	1,252.75	1,187
2	อุตสาหกรรมอาหาร	14	768.46	990	587	244,571.22	123,889
3	อุตสาหกรรมเครื่องดื่ม	0	0.00	0	11	3,233.45	826
4	อุตสาหกรรมสิ่งทอ	2	97.90	228	500	46,126.93	55,065
5	อุตสาหกรรมเครื่องแต่งกาย	3	28.14	269	82	4,833.42	18,992
6	อุตสาหกรรมเครื่องหนัง	0	0.00	0	48	685.50	3,293
7	อุตสาหกรรมไม้และผลิตภัณฑ์จากไม้	1	12.00	9	141	2,187.30	4,885
8	อุตสาหกรรมเฟอร์นิเจอร์และเครื่องเรือน	2	28.00	109	113	7,440.23	8,001
9	อุตสาหกรรมกระดาษและผลิตภัณฑ์จากกระดาษ	3	104.00	115	120	15,737.55	8,031
10	อุตสาหกรรมสิ่งพิมพ์	1	6.00	22	130	3,533.95	3,747
11	อุตสาหกรรมเคมี	6	110.07	87	233	11,861.17	7,466
12	อุตสาหกรรมปิโตรเคมีและผลิตภัณฑ์	1	300.00	21	25	2,883.70	1,456
13	อุตสาหกรรมยาง	0	0.00	0	167	15,130.03	19,668
14	อุตสาหกรรมพลาสติก	21	868.20	662	881	49,413.93	41,732
15	อุตสาหกรรมโลหะ	0	0.00	0	127	3,577.12	6,511
16	อุตสาหกรรมโลหะ	3	141.00	55	355	10,466.58	11,438
17	อุตสาหกรรมผลิตภัณฑ์โลหะ	16	789.11	448	1,043	223,451.37	39,091
18	อุตสาหกรรมเครื่องจักรกล	4	98.00	99	153	5,360.73	9,766
19	อุตสาหกรรมไฟฟ้า	4	299.50	156	214	10,154.58	10,015
20	อุตสาหกรรมขนส่ง	1	19.65	22	262	7,502.85	9,831
21	อุตสาหกรรมอื่นๆ	5	394.01	150	511	52,264.05	38,843
	รวม	88	4,114.04	3,460	5,727	721,668.40	423,733

ที่มา : สำนักงานอุตสาหกรรมจังหวัดสมุทรสาคร



# ตัวชี้วัดภาวะแรงงานจังหวัดสมุทรสาคร

ตัวชี้วัดด้านแรงงานเป็นดัชนีที่แสดงถึงสถานการณ์ด้านแรงงานในช่วงเวลาใดเวลาหนึ่ง การติดตามการเปลี่ยนแปลงของตัวชี้วัดด้านแรงงานจะทำให้ทราบถึงความเคลื่อนไหวของสถานการณ์ เพื่อใช้เป็นเครื่องมือในการศึกษา วิเคราะห์ถึงสาเหตุ และปัญหา รวมถึงปัจจัยต่างๆ ที่มีผลให้ดัชนีแต่ละตัวเปลี่ยนแปลงไป สถานการณ์แรงงานไตรมาส 4 ปี 2557 (ตุลาคม - ธันวาคม 2557) ฉบับนี้จึงขอนำเสนอตัวชี้วัดภาวะแรงงานตามลำดับ ดังนี้

## 3.1 อัตราการมีส่วนร่วมในกำลังแรงงาน

อัตราการมีส่วนร่วมในกำลังแรงงานเป็นตัวชี้วัดที่แสดงให้เห็นถึงสภาพกำลังแรงงานในตลาดแรงงานเมื่อเทียบกับประชากรวัยแรงงานทั้งหมด โดยคำนวณจากกำลังแรงงานรวมซึ่งประกอบด้วย 3 กลุ่ม คือ กลุ่มผู้มีงานทำ ผู้ว่างงานและผู้รอฤดูกาล เปรียบเทียบกับประชากรที่มีอายุ 15 ปีขึ้นไป ไตรมาส 4 ปี 2556 อัตราการมีส่วนร่วมในกำลังแรงงานจังหวัดสมุทรสาคร มีอัตราร้อยละ 79.26 ซึ่งมีสัดส่วนเพิ่มขึ้นร้อยละ 3.84 จากไตรมาสที่แล้วที่มีอัตราร้อยละ 76.33 และเมื่อเทียบกับไตรมาสเดียวกันของปีที่ผ่านมาที่มีอัตรา ร้อยละ 80.61 พบว่า มีสัดส่วนลดลงร้อยละ 1.67 ทั้งนี้เนื่องจากโครงการและมาตรการต่างๆ ของภาครัฐที่ออกมาอย่างต่อเนื่อง

ตาราง 3-1 อัตราการมีส่วนร่วมในกำลังแรงงานจังหวัดสมุทรสาคร

	4 / 2555	1 / 2556	2 / 2556	3 / 2556	4 / 2556
กำลังแรงงานในจังหวัด	370,358	357,211	356,441	353,037	367,520
ประชากรที่มีอายุ 15 ปีขึ้นไปในจังหวัด	459,444	460,409	461,441	462,524	463,676
อัตราการมีส่วนร่วมในกำลังแรงงานของจังหวัด	80.61	77.59	77.25	76.33	79.26

ที่มา : สำนักงานสถิติจังหวัดสมุทรสาคร

แผนภูมิ 3-1 อัตราการมีส่วนร่วมในกำลังแรงงานจังหวัดสมุทรสาคร

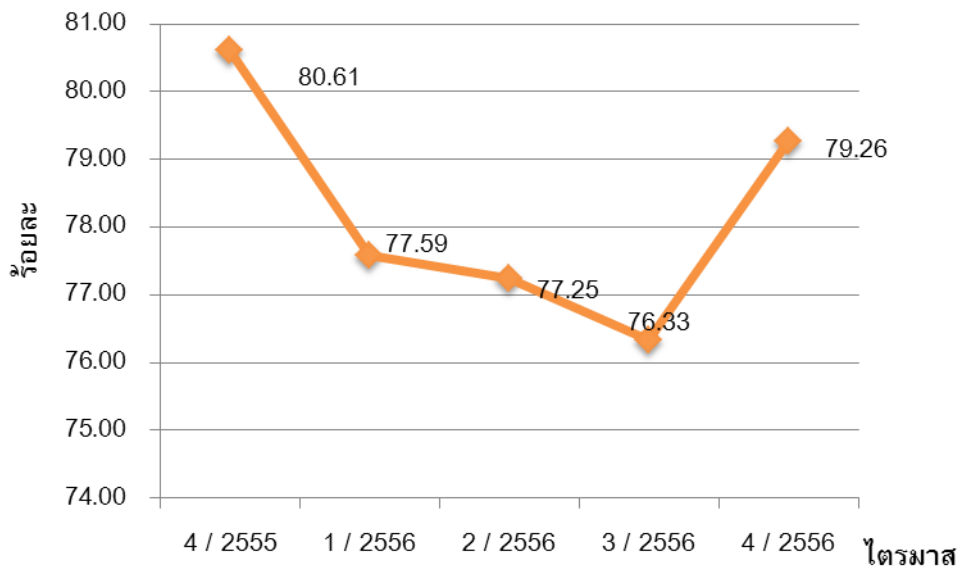

$$\text{หมายเหตุ : อัตราการมีส่วนร่วมในกำลังแรงงานในจังหวัด} = \frac{\text{กำลังแรงงานในจังหวัด} \times 100}{\text{ประชากรที่มีอายุ 15 ปีขึ้นไปในจังหวัด}}$$

### 3.2 อัตราการจ้างงาน

อัตราการจ้างงานต่อกำลังแรงงานเป็นตัวชี้วัดที่แสดงให้เห็นภาวะการจ้างงานในตลาดแรงงานว่ามีสัดส่วนมากน้อยเพียงใด ข้อมูล ณ ไตรมาส 4 ปี 2556 สำหรับอัตราการจ้างงานในภาคเกษตรของจังหวัดสมุทรสาคร ในไตรมาส 4 ปี 2556 พบว่า อัตราการจ้างงานในภาคเกษตรมีอัตราร้อยละ 6.15 มีสัดส่วนเพิ่มขึ้นร้อยละ 23.99 เมื่อเทียบกับไตรมาสที่แล้วที่มีอัตราร้อยละ 4.96 และเมื่อเทียบกับไตรมาสเดียวกันของปีที่ผ่านมาพบว่ามีสัดส่วนเพิ่มขึ้นร้อยละ 10.41 โดยไตรมาส 4 ปี 2555 มีอัตราร้อยละ 5.57 ส่วนอัตราการจ้างงานนอกภาคเกษตรในไตรมาส 4 ปี 2556 มีอัตราร้อยละ 93.85 พบว่า มีสัดส่วนลดลงร้อยละ 1.25 จากไตรมาสที่แล้วที่มีอัตราร้อยละ 95.04 และเมื่อเทียบกับไตรมาสเดียวกันของปีที่ผ่านมา มีอัตราร้อยละ 94.43 พบว่า มีสัดส่วนลดลงร้อยละ 0.61

ตาราง 3-2 อัตราการจ้างงานใน/นอกภาคเกษตรจังหวัดสมุทรสาคร

	4/ 2555	1/ 2556	2/ 2556	3/ 2556	4/ 2556
จำนวนผู้ทำงานในภาคเกษตรของจังหวัด	20,476	22,891	23,452	17,363	22,541
จำนวนผู้ทำงานนอกภาคเกษตรของจังหวัด	347,068	330,875	331,606	332,996	343,790
จำนวนผู้มีงานทำในจังหวัด	367,544	353,766	355,058	350,359	366,331
อัตราการจ้างงานในภาคเกษตรของจังหวัด	5.57	6.47	6.61	4.96	6.15
อัตราการจ้างงานนอกภาคเกษตรของจังหวัด	94.43	93.53	93.39	95.04	93.85

ที่มา : สำนักงานสถิติจังหวัดสมุทรสาคร

แผนภูมิ 3-2 อัตราการจ้างงานใน/นอกภาคเกษตรจังหวัดสมุทรสาคร

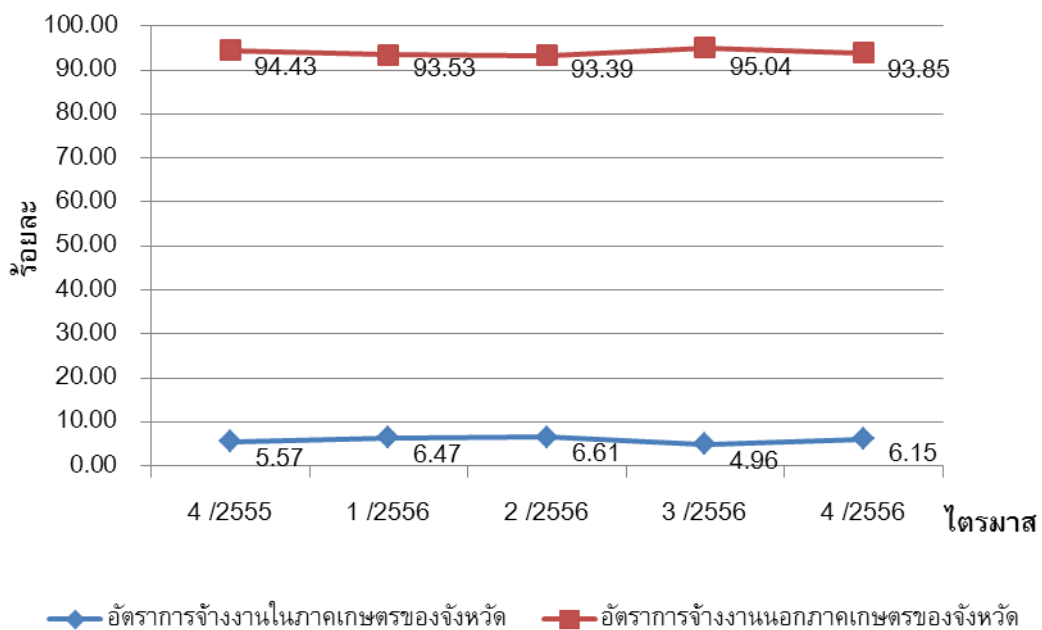

$$\text{หมายเหตุ : อัตราการจ้างงานใน/นอกภาคเกษตรในจังหวัด} = \frac{\text{ผู้มีงานทำใน/นอกภาคเกษตรในจังหวัด} \times 100}{\text{ผู้มีงานทำในจังหวัด}}$$



เมื่อพิจารณาอัตราการจ้างงานเฉพาะในส่วนภาคอุตสาหกรรมการผลิต โดยคำนวณจากจำนวนผู้มีงานทำในภาคอุตสาหกรรมการผลิตเปรียบเทียบกับจำนวนผู้มีงานทำทั้งหมดจะพบว่า อัตราการจ้างงานในอุตสาหกรรมการผลิตไตรมาส 4 ปี 2556 มีอัตราร้อยละ 54.22 ซึ่งมีสัดส่วนลดลงร้อยละ 1.26 จากไตรมาสที่แล้วที่มีอัตราร้อยละ 54.91 เมื่อเทียบกับไตรมาสเดียวกันของปีที่ผ่านมาพบว่า มีสัดส่วนลดลงร้อยละ 4.46 จากไตรมาส 4 ปี 2555 ที่มีอัตรา 56.75

ตาราง 3-3 อัตราการจ้างงานในอุตสาหกรรมการผลิตจังหวัดสมุทรสาคร

	4/ 2555	1/ 2556	2/ 2556	3/ 2556	4/ 2556
ผู้มีงานทำในภาคอุตสาหกรรมการผลิตของจังหวัด	208,570	194,659	191,558	192,375	198,607
จำนวนผู้มีงานทำในจังหวัด	367,544	353,766	355,058	350,359	366,331
อัตราการจ้างงานในอุตสาหกรรมการผลิตของจังหวัด	56.75	55.02	53.95	54.91	54.22

ที่มา : สำนักงานสถิติจังหวัดสมุทรสาคร

แผนภูมิ 3-3 อัตราการจ้างงานในอุตสาหกรรมการผลิตจังหวัดสมุทรสาคร

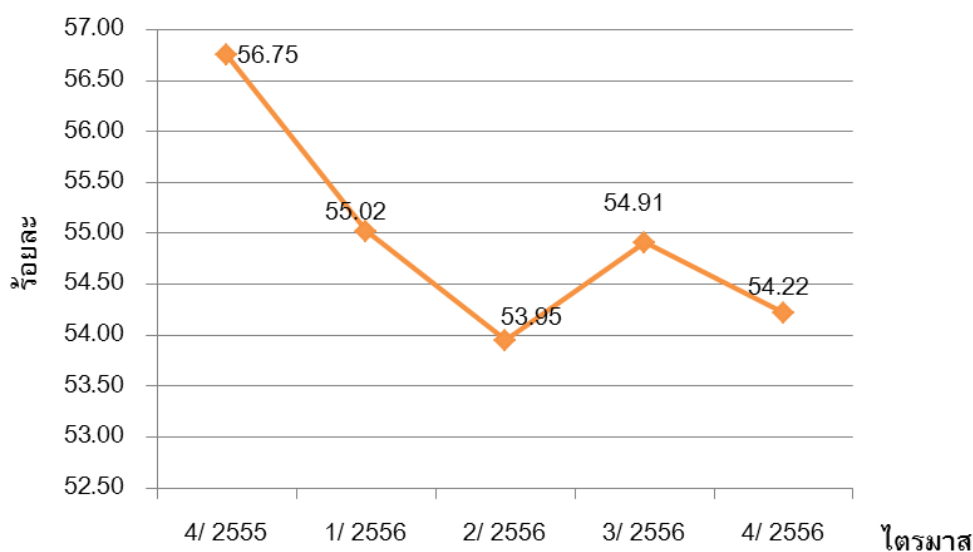

$$\text{หมายเหตุ : อัตราการจ้างงานในอุตสาหกรรมการผลิตจังหวัด} = \frac{\text{ผู้มีงานทำในภาคอุตสาหกรรมการผลิตจังหวัด} \times 100}{\text{ผู้มีงานทำในจังหวัด}}$$

โดยสรุปในภาพรวมจะพบว่า อัตราการจ้างงานหรือการมีส่วนร่วมในกำลังแรงงานของจังหวัดสมุทรสาครจะมีลักษณะการเคลื่อนย้ายแรงงานแบบเป็นวัฏจักรหรือวงจร ทั้งนี้ เพราะจังหวัดสมุทรสาครเป็นทั้งจังหวัดเกษตรกรรมและอุตสาหกรรม ประชากรซึ่งเป็นกำลังแรงงานอาศัยอยู่ในภาคเกษตรกรรมเพื่อช่วยครัวเรือนในการทำเกษตรเป็นส่วนใหญ่เมื่อหมดฤดูเก็บเกี่ยวผลผลิตก็จะเคลื่อนย้ายไปหางานทำในภาคอุตสาหกรรมและจะเคลื่อนย้ายกลับมาภาคเกษตรกรรมอีกครั้งในฤดูเพาะปลูก วนเวียนในลักษณะเช่นนี้ อย่างเป็นวัฏจักรทุกปี จึงอาจส่งผลต่อการขาดแคลนแรงงานในบางฤดูกาล

### 3.3 อัตราการบรรจุนาน

อัตราการบรรจุนานในแต่ละไตรมาสเป็นตัวชี้วัดที่แสดงให้เห็นถึงการเคลื่อนไหวของภาวะด้านแรงงานซึ่งสามารถศึกษาวิเคราะห์กับจำนวนตำแหน่งงานว่าง และจำนวนผู้สมัครงาน โดยเมื่อวิเคราะห์จำนวนการบรรจุนานที่สำนักงานจัดหางานจังหวัดสมุทรสาครดำเนินการเทียบกับจำนวนตำแหน่งงานว่างที่แจ้งผ่านสำนักงานจัดหางานฯ จะพบว่า อัตราการบรรจุนานต่อตำแหน่งงานว่างไตรมาส 1 ปี 2558 อยู่ที่ร้อยละ 90.86 มีสัดส่วนเพิ่มขึ้นร้อยละ 13.35 เมื่อเทียบกับไตรมาสที่แล้ว (ไตรมาส 4 ปี 2557 มีอัตราร้อยละ 80.16) และมีสัดส่วนเพิ่มขึ้นร้อยละ 22.04 เมื่อเปรียบเทียบกับไตรมาสเดียวกันของปีที่ผ่านมา (ไตรมาส 1 ปี 2557 มีอัตราร้อยละ 74.45)

เมื่อศึกษาสัดส่วนของผู้บรรจุนานกับจำนวนผู้สมัครงานในไตรมาสนี้มีอัตราร้อยละ 77.46 พบว่ามีสัดส่วนเลดลงร้อยละ 12.01 เมื่อเทียบกับไตรมาสที่แล้ว (ไตรมาส 4/2557 มีอัตราร้อยละ 88.03) และมีสัดส่วนเพิ่มขึ้นร้อยละ 36.35 เมื่อเทียบกับไตรมาสเดียวกันของปีที่ผ่านมา (ไตรมาส 1/2557 มีอัตราร้อยละ 56.81)

ตาราง 3-4 อัตราการบรรจุนานต่อผู้สมัครงาน/ตำแหน่งงานว่างในจังหวัดสมุทรสาคร

	1/ 2557	2/ 2557	3/ 2557	4/ 2557	1/ 2558
จำนวนผู้ได้รับการบรรจุนาน	1,177	1,519	1,244	1,758	1,739
ผู้สมัครงานในจังหวัด	2,072	2,748	1,499	1,997	2,245
จำนวนตำแหน่งงานว่าง	1,581	1,489	1,361	2,193	1,914
อัตราการบรรจุนานต่อผู้สมัครงานจังหวัด	56.81	55.28	82.99	88.03	77.46
อัตราการบรรจุนานต่อตำแหน่งงานว่างจังหวัด	74.45	102.01	91.40	80.16	90.86

ที่มา : สำนักงานจัดหางานจังหวัดสมุทรสาคร

### แผนภูมิ 3-4 อัตราการบรรจุงานต่อผู้สมัครงาน/ตำแหน่งงานว่างในจังหวัดสมุทรสาคร

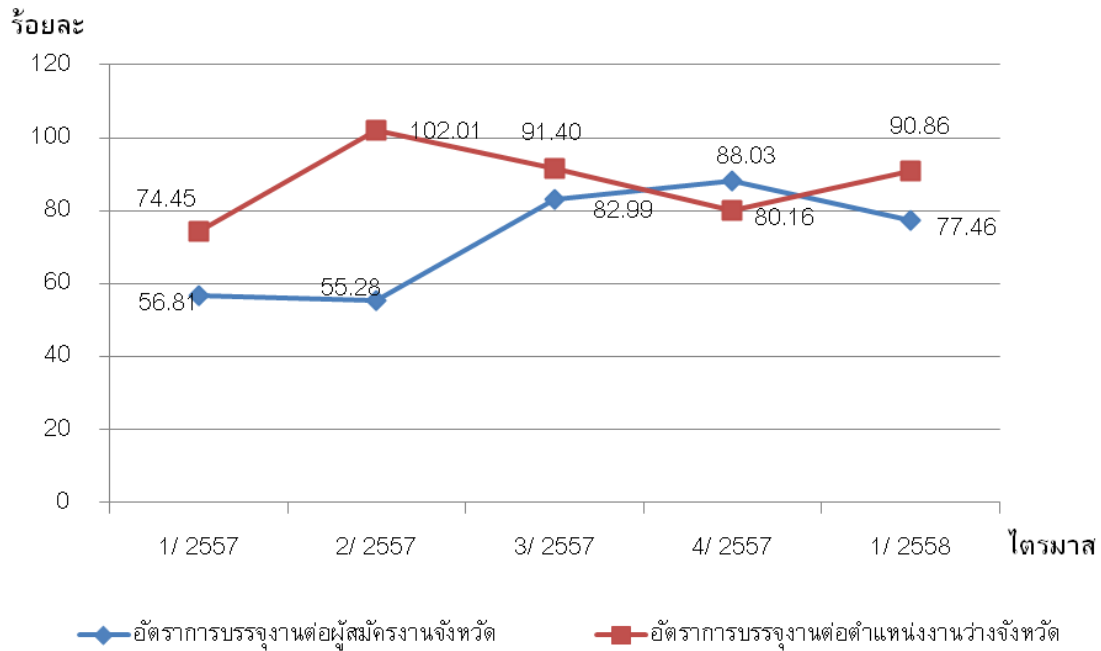

หมายเหตุ :

1. อัตราการบรรจุงานต่อผู้สมัครงานจังหวัด..... =  $\frac{\text{ผู้ได้รับการบรรจุงานในจังหวัด} \times 100}{\text{ผู้สมัครงานในจังหวัด}}$
2. อัตราการบรรจุงานต่อตำแหน่งงานว่างจังหวัด =  $\frac{\text{ผู้ได้รับการบรรจุงานในจังหวัด} \times 100}{\text{ตำแหน่งงานว่างในจังหวัด}}$

### 3.4 อัตราการว่างงาน

การศึกษาอัตราการว่างงานในปีที่ผ่านมา จะพบว่า อัตราการว่างงานของจังหวัดสมุทรสาคร แต่ละไตรมาส จะปรับตัวสูงขึ้นและลดลงตามปัจจัยในเรื่องฤดูกาลและการเข้าสู่ตลาดแรงงานของผู้สำเร็จการศึกษา ไตรมาส 4 ปี 2556 นี้ อัตราการว่างงานในจังหวัดสมุทรสาคร มีอัตราร้อยละ 0.32 มีสัดส่วนลดลงจากไตรมาสที่แล้วที่มีอัตราร้อยละ 0.76 และลดลงจากไตรมาสเดียวกันของปีที่ผ่านมาที่มีอัตราร้อยละ 0.76 เนื่องจากสถานการณ์อุทกภัยทำให้ผู้ผลิตหยุดการผลิตและชะลอกำลังการผลิตชั่วคราว ส่งผลให้ลูกจ้างตกงานและว่างงานเป็นจำนวนมาก

ตาราง 3-5 อัตราการว่างงานจังหวัดสมุทรสาคร

	4/2555	1/2556	2/2556	3/2556	4/2556
จำนวนผู้ไม่มีงานทำในจังหวัด	2,814	3,445	1,383	2,667	1,189
กำลังแรงงานในจังหวัด	370,378	357,211	356,441	353,037	367,520
อัตราการว่างงานในจังหวัด	0.76	0.96	0.39	0.76	0.32

ที่มา : สำนักงานสถิติจังหวัดสมุทรสาคร

แผนภูมิ 3-5 อัตราการว่างงานจังหวัดสมุทรสาคร

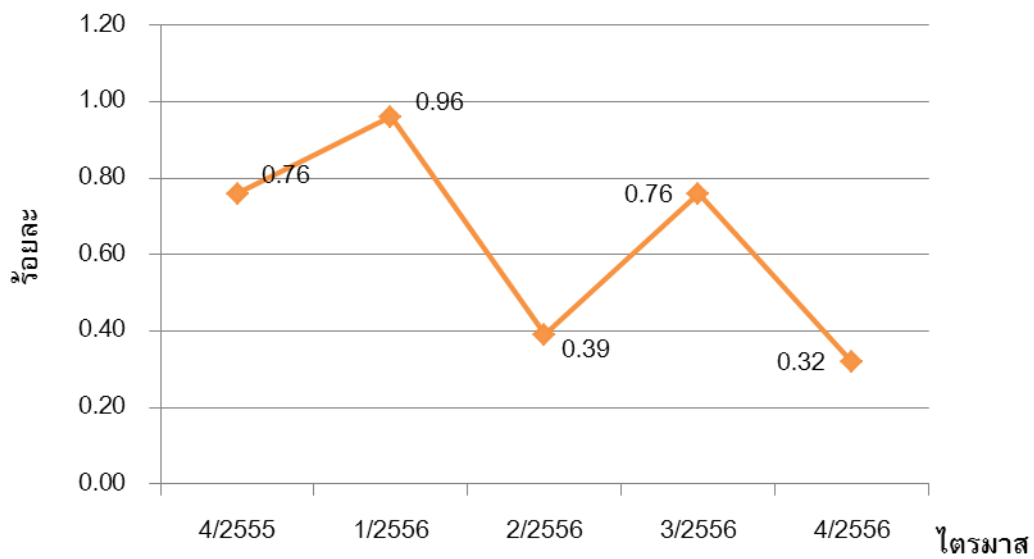

$$\text{หมายเหตุ : อัตราการว่างงานในจังหวัด} = \frac{\text{จำนวนผู้ไม่มีงานทำจังหวัด} \times 100}{\text{กำลังแรงงานในจังหวัด}}$$

### 3.5 อัตราการเปลี่ยนแปลงของจำนวนผู้ประกันตนในระบบประกันสังคม (มาตรา 33) ผู้ประกันตนที่ขอรับประโยชน์ทดแทนกรณีว่างงาน และผู้ประกันตนที่ขึ้นทะเบียนขอรับประโยชน์ทดแทนกรณีเลิกจ้าง

จำนวนผู้ประกันตนมาตรา 33 ของสำนักงานประกันสังคมจังหวัดสมุทรสาคร ไตรมาส 1 ปี 2558 มีจำนวน 377,902 คน อัตราการเปลี่ยนแปลงของจำนวนผู้ประกันตน (มาตรา 33) (YOY) เพิ่มขึ้นร้อยละ 2.45 ขยายตัวจากไตรมาสก่อนที่เพิ่มขึ้นร้อยละ 1.48 จำนวนผู้ประกันตนที่ขอรับประโยชน์ทดแทนกรณีว่างงาน 5,864 คน (ใช้ข้อมูลจากสำนักงานประกันสังคมจังหวัด) อัตราการเปลี่ยนแปลงของผู้ประกันตนที่ขอรับประโยชน์ทดแทนกรณีว่างงาน (YOY) เพิ่มขึ้นร้อยละ 1.77 ขยายตัวเพิ่มขึ้นเมื่อเทียบกับไตรมาสก่อนร้อยละ 8.67 สำหรับจำนวนผู้ประกันตนที่ขึ้นทะเบียนขอรับประโยชน์ทดแทนกรณีเลิกจ้าง (ใช้ข้อมูลจากสำนักงานจัดหางานจังหวัด) อัตราการเปลี่ยนแปลงของผู้ประกันตนที่ขึ้นทะเบียนขอรับประโยชน์ทดแทนกรณีเลิกจ้าง ขยายตัวร้อยละ 3.03 ขยายตัวเพิ่มขึ้นจากไตรมาสก่อนที่มีอัตราเปลี่ยนแปลงชะลอตัวขยายตัว 28.80

#### ตาราง 3-6 อัตราการเปลี่ยนแปลงของจำนวนผู้ประกันตนในระบบประกันสังคม (มาตรา 33) ผู้ประกันตนที่ขึ้นทะเบียนขอรับประโยชน์ทดแทนกรณีว่างงานและกรณีเลิกจ้างจังหวัดสมุทรสาคร

	1/2557	2/2557	3/2557	4/2557	1/2558
จำนวนผปต. มาตรา 33 (สปส.)	368,881	366,016	368,436	375,192	377,902
อัตราการเปลี่ยนแปลงของจำนวนผปต.ในระบบประกันสังคม (มาตรา 33) (YOY)	6.09	2.42	0.88	1.48	2.45
จำนวนผปต.ที่ขอรับประโยชน์ทดแทนกรณีว่างงาน (สปส.)	5,762	7,080	8,151	6,930	5,864
อัตราการเปลี่ยนแปลงของผปต.ที่ขอรับประโยชน์ทดแทนกรณีว่างงาน (YOY) (สปส.)	10.24	4.59	14.03	8.67	1.77
จำนวนผปต.ที่ขึ้นทะเบียนขอรับประโยชน์ทดแทนกรณีเลิกจ้าง (สจจ.)	198	419	197	246	204
อัตราการเปลี่ยนแปลงของผปต.ที่ขึ้นทะเบียนขอรับประโยชน์ทดแทนกรณีเลิกจ้าง (YOY) (กกจ.)	-25.56	173.86	-3.90	28.80	3.03

ที่มา : 1. สำนักงานประกันสังคมจังหวัดสมุทรสาคร  
2. สำนักงานจัดหางานจังหวัดสมุทรสาคร

แผนภูมิ 3-6 อัตราการเปลี่ยนแปลงของจำนวนผู้ประกันตนในระบบประกันสังคม (มาตรา 33) ผู้ประกันตนที่ขึ้นทะเบียนขอรับประโยชน์ทดแทนกรณีว่างงานและกรณีเลิกจ้างจังหวัดสมุทรสาคร

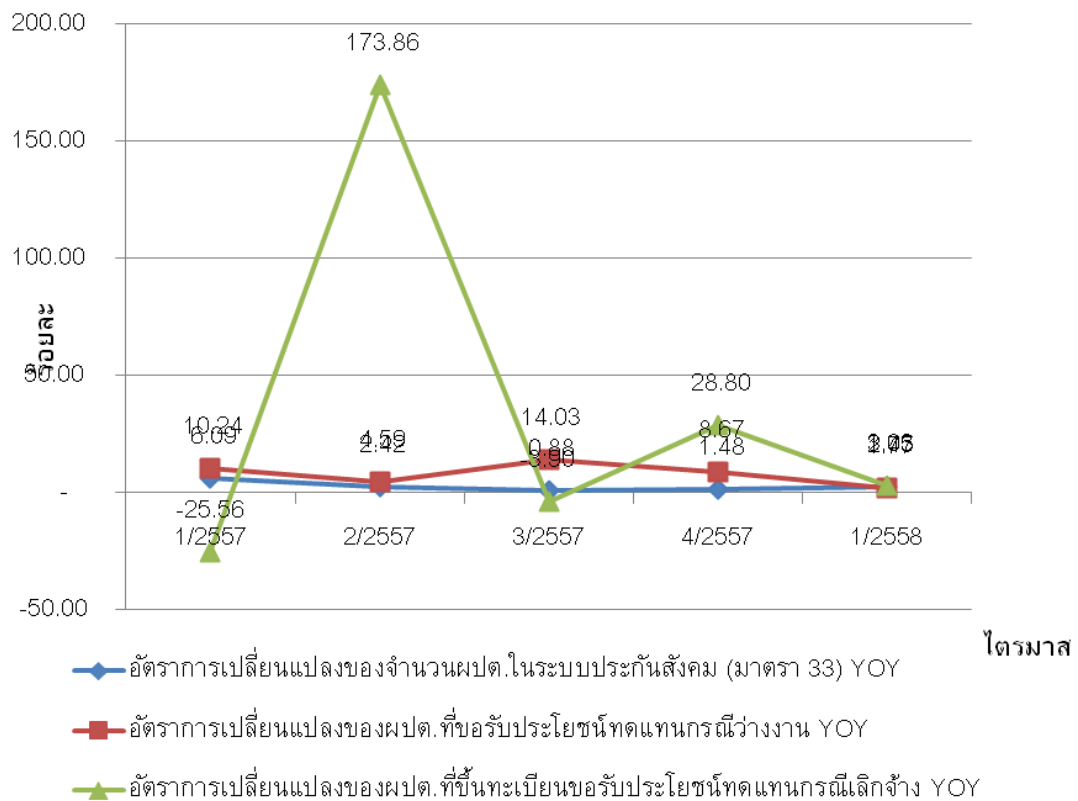

### 3.6 อัตราการไม่ปฏิบัติตามข้อกำหนดของสถานประกอบกิจการ

อัตราการไม่ปฏิบัติตามข้อกำหนดคุ้มครองแรงงานของสถานประกอบกิจการต่อจำนวนสถานประกอบกิจการที่การตรวจทั้งหมดในไตรมาส 1 ปี 2558 พบว่า มีอัตราร้อยละ 7.14 ลดลงจากไตรมาสที่ผ่านมาที่มีอัตราร้อยละ 8.00 คิดเป็นอัตราเปลี่ยนแปลงลดลงร้อยละ 10.75 และเพิ่มขึ้นจากไตรมาสเดียวกันกับปีที่ผ่านมาที่มีอัตราร้อยละ 5.49 คิดเป็นอัตราเปลี่ยนแปลงลดลงร้อยละ 30.05 ทั้งนี้ สถานประกอบกิจการที่ทำผิดกฎหมายคุ้มครองแรงงาน เจ้าหน้าที่ได้ให้คำแนะนำให้ดำเนินการให้ถูกต้องตามข้อกำหนดแล้ว ส่วนอัตราการไม่ปฏิบัติตามกฎหมายความปลอดภัยในการทำงานของสถานประกอบกิจการ พบว่าไตรมาส 1 ปี 2558 พบว่ามีร้อยละ 6.19 ลดลงจากไตรมาสที่ผ่านมาที่มีอัตราร้อยละ 10.00 คิดเป็นอัตราเปลี่ยนแปลงลดลงร้อยละ 38.10 และลดลงจากไตรมาสเดียวกันกับปีที่ผ่านมาที่มีอัตราร้อยละ 15.29 คิดเป็นอัตราเปลี่ยนแปลงลดลงร้อยละ 59.52

ตาราง 3-7 อัตราการไม่ปฏิบัติตามข้อกำหนดคุ้มครองแรงงาน/กฎหมายความปลอดภัย  
ในการทำงานจังหวัดสมุทรสาคร

	1/2557	2/2557	3/2557	4/2557	1/2558
จำนวนสถานประกอบกิจการที่ทำผิดกฎหมายคุ้มครองแรงงาน	9	13	9	2	8
จำนวนสถานประกอบกิจการที่ผ่านการตรวจกฎหมายคุ้มครองแรงงาน	164	67	88	25	112
จำนวนสถานประกอบกิจการที่ทำผิดกฎหมายความปลอดภัย	13	17	15	1	7
จำนวนสถานประกอบกิจการที่ผ่านการตรวจกฎหมายคุ้มครองความปลอดภัย	85	11	49	10	113
อัตราการไม่ปฏิบัติตามกฎหมายคุ้มครองแรงงานของสถานประกอบกิจการ	5.49	19.40	10.23	8.00	7.14
อัตราการไม่ปฏิบัติตามกฎหมาย ความปลอดภัย ของสถานประกอบกิจการ	15.29	154.55	30.61	10.00	6.19

ที่มา : สำนักงานสวัสดิการและคุ้มครองแรงงานจังหวัดสมุทรสาคร

แผนภูมิ 3-7 อัตราการไม่ปฏิบัติตามข้อกำหนดของสถานประกอบการจังหวัดสมุทรสาคร

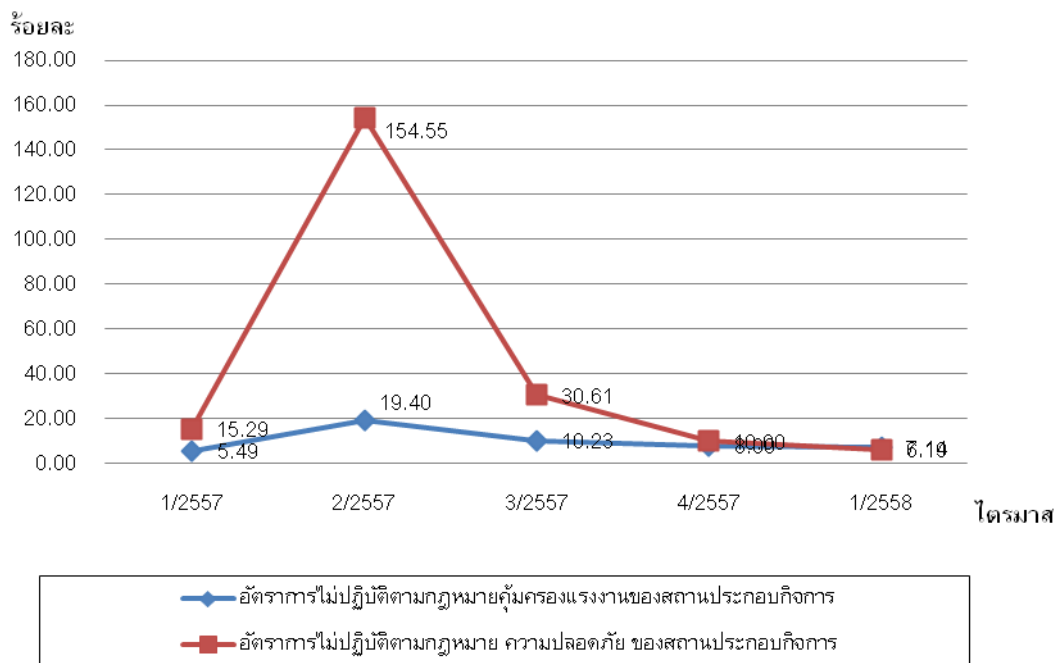

หมายเหตุ :

อัตราการไม่ปฏิบัติตามข้อกำหนดคุ้มครองแรงงานของสถานประกอบการจังหวัด =

$$\frac{\text{จำนวนสถานประกอบการที่ทำผิดกฎหมายคุ้มครองแรงงานจังหวัด} \times 100}{\text{จำนวนสถานประกอบการที่ผ่านการตรวจกฎหมายคุ้มครองแรงงานจังหวัด}}$$

อัตราการไม่ปฏิบัติตามข้อกำหนดความปลอดภัยของสถานประกอบการจังหวัด =

$$\frac{\text{จำนวนสถานประกอบการที่ทำผิดกฎหมายความปลอดภัยในจังหวัด} \times 100}{\text{จำนวนสถานประกอบการที่ผ่านการตรวจกฎหมายความปลอดภัยจังหวัด}}$$

### 3.7 อัตราสถานประกอบการที่เข้าสู่ระบบประกันสังคม

ในส่วนอัตราสถานประกอบการที่เข้าสู่ระบบประกันสังคม โดยการศึกษาจากจำนวนสถานประกอบการในระบบประกันสังคมของจังหวัดสมุทรสาคร เปรียบเทียบกับจำนวนสถานประกอบการทั้งหมดของจังหวัดสมุทรสาคร พบว่า สัดส่วนของสถานประกอบการที่เข้าสู่ระบบประกันสังคมมีเปลี่ยนแปลงจากไตรมาส 1 ปี 2557 - ไตรมาส 1 ปี 2558 ดังนี้ 84.98 87.17 82.98 82.30 และ 83.82 ตามลำดับ

ตาราง 3-8 อัตราสถานประกอบการที่เข้าสู่ระบบประกันสังคมในจังหวัดสมุทรสาคร

	1/2557	2/2557	3/2557	4/2557	1/2558
จำนวนสถานประกอบกิจการที่อยู่ในระบบประกันสังคมจังหวัด	8,525	8,549	8,642	8,637	9,007
จำนวนสถานประกอบกิจการทั้งหมดในจังหวัด	10,032	9,807	10,415	10,494	10,746
ร้อยละของสถานประกอบกิจการที่เข้าสู่ระบบประกันสังคมในจังหวัด	84.98	87.17	82.98	82.30	83.82

- ที่มา :
1. สำนักงานประกันสังคมจังหวัดสมุทรสาคร
  2. สำนักงานพัฒนาธุรกิจการค้าจังหวัดสมุทรสาคร

แผนภูมิ 3-8 อัตราสถานประกอบการที่เข้าสู่ระบบประกันสังคมในจังหวัดสมุทรสาคร

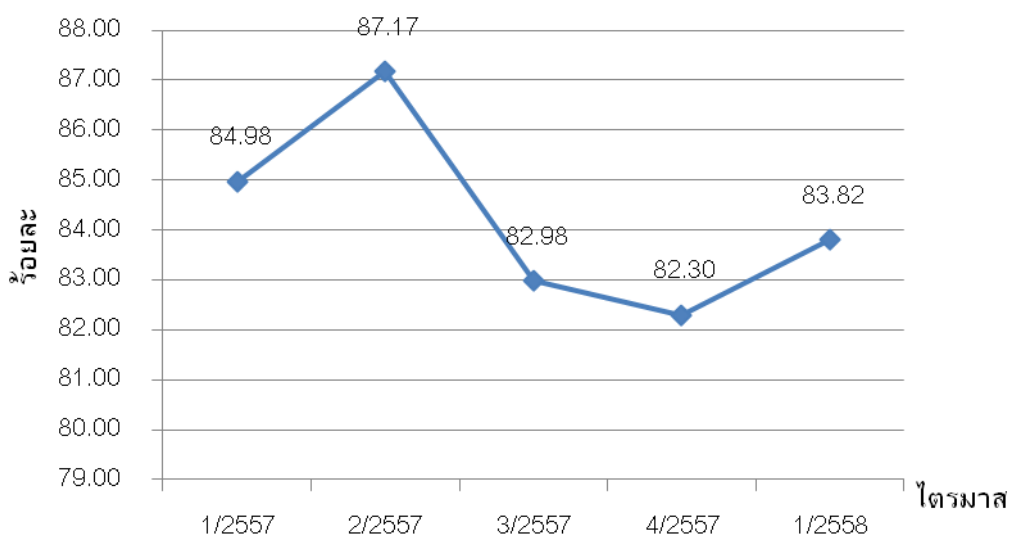



### 3.8 อัตราแรงงานที่เป็นผู้ประกันตน

อัตราแรงงานที่เป็นผู้ประกันตนคิดจากจำนวนผู้ประกันตนของกองทุนประกันสังคมตามมาตรา 33 , 39 และ 40 ต่อจำนวนผู้มีงานทำของสำนักงานสถิติจังหวัดสมุทรสาคร พบว่า อัตราแรงงานที่เป็นผู้ประกันตนมีอัตราร้อยละ 119.94 อัตราเปลี่ยนแปลงเพิ่มขึ้นจากไตรมาสที่ผ่านมาร้อยละ 23.70 และเพิ่มขึ้นจากไตรมาสเดียวกันของปีที่ผ่านมาที่มีอัตราร้อยละ 114.53 อัตราเปลี่ยนแปลงเพิ่มขึ้น 4.72 เนื่องจากสำนักงานประกันสังคมจังหวัดได้ขยายความคุ้มครองไปสู่กลุ่มผู้ใช้แรงงานนอกระบบเพื่อจูงใจให้ผู้ใช้แรงงานเข้ามาอยู่ในระบบประกันสังคมอันจะนำไปสู่การมีหลักประกันความมั่นคงในชีวิตเพิ่มมากขึ้น จึงทำให้อัตราแรงงานที่เป็นผู้ประกันตนมีแนวโน้มเพิ่มขึ้น ตามลำดับ

ตาราง 3-9 อัตราแรงงานที่เป็นผู้ประกันตนจังหวัดสมุทรสาคร

	1/2557	2/2557	3/2557	4/2557	1/2558
จำนวนผู้ประกันตนมาตรา 33 , 39 , 40 ในจังหวัด	419,567	418,634	422,988	435,379	439,386
จำนวนผู้มีงานทำในจังหวัด	366,331	366,331	366,331	366,331	366,331
อัตราแรงงานที่เป็นผู้ประกันตนในจังหวัด	114.53	114.28	115.47	118.85	119.94

ที่มา : 1. สำนักงานประกันสังคมจังหวัดสมุทรสาคร  
2. สำนักงานสถิติจังหวัดสมุทรสาคร

แผนภูมิ 3-9 อัตราแรงงานที่เป็นผู้ประกันตนจังหวัดสมุทรสาคร

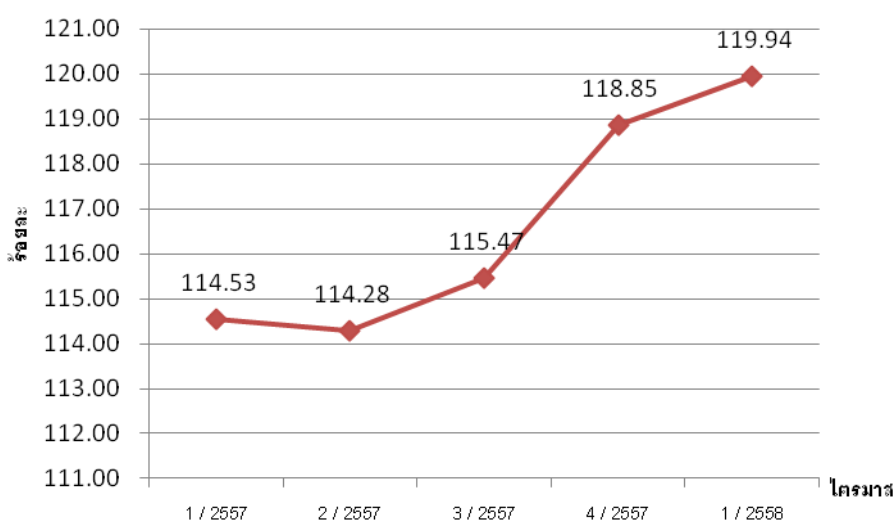

หมายเหตุ : อัตราแรงงานที่เป็นผู้ประกันตนในจังหวัด =  $\frac{\text{จำนวนผู้ประกันตนมาตรา 33 , 39 , 40 ในจังหวัด} \times 100}{\text{จำนวนผู้มีงานทำในจังหวัด}}$



# สถานการณ์แรงงานจังหวัดสมุทรสาคร

## 2.1 กำลังแรงงาน การมีงานทำ และการว่างงาน

### 1) กำลังแรงงาน

ข้อมูลกำลังแรงงาน การมีงานทำ และการว่างงาน เป็นข้อมูลการสำรวจภาวะการทำงาน ของประชากรโดยสำนักงานสถิติจังหวัดสมุทรสาครดำเนินการสำรวจและประมวลผลเป็นรายไตรมาส สำหรับ ไตรมาส 4 ปี 2557 สำนักงานสถิติจังหวัดสมุทรสาครดำเนินการสำรวจสำมะโนประชากร ซึ่งมีประชากรที่มี อายุ 15 ปีขึ้นไปสูงกว่าจำนวนประชากรทั้งหมดของจังหวัดจากข้อมูลของศูนย์บริหารการทะเบียนภาค 7 สาขาจังหวัดสมุทรสาคร และเพื่อให้สถานการณ์แรงงานฉบับนี้ออกเผยแพร่ได้ทันตามกำหนดเวลา สำนักงาน แรงงานจังหวัดสมุทรสาครจึงใช้ข้อมูลการสำรวจภาวะการทำงานของประชากรในไตรมาส 4 ปี 2556 ในการนำเสนอข้อมูลไตรมาสนี้แทน จังหวัดสมุทรสาครมีประชากรที่มีอายุ 15 ปีขึ้นไปรวมทั้งสิ้น 463,676 คน เป็นผู้อยู่ในกำลังแรงงาน 367,520 คน หรือร้อยละ 79.26 ของประชากรที่มีอายุ 15 ปีขึ้นไป และผู้ไม่อยู่ใน กำลังแรงงาน 96,156 คน (ร้อยละ 20.74)

ในกลุ่มผู้ที่อยู่ในกำลังแรงงานนั้น จำแนกเป็นผู้มีงานทำ 366,331 คน หรือร้อยละ 99.68 ของผู้อยู่ใน กำลังแรงงาน มีผู้ว่างงาน 1,189 คน (ร้อยละ 0.32)

เมื่อเปรียบเทียบผู้มีงานทำในไตรมาสนี้กับไตรมาสที่แล้ว พบว่า มีจำนวนเพิ่มขึ้นร้อยละ 3.22 และเมื่อ เปรียบเทียบกับไตรมาสเดียวกันของปีที่ผ่านมา พบว่า ลดลงร้อยละ 0.33 ส่วนผู้ว่างงานมีจำนวนเพิ่มขึ้นจาก ไตรมาสที่แล้วและไตรมาสเดียวกันของปีที่ผ่านมาร้อยละ 55.58 และ 57.75 ตามลำดับ

ตารางที่ 2-1 เปรียบเทียบประชากรและกำลังแรงงาน จำแนกตามสถานภาพแรงงาน  
ไตรมาส 4/2555 ไตรมาส 3/2556 และไตรมาส 4/2556

หน่วย: คน

สถานภาพแรงงาน	ไตรมาส 4	ไตรมาส 3	ไตรมาส 4
	ปี 2555	ปี 2556	ปี 2556
ผู้มีอายุ 15 ปีขึ้นไป	459,444	462,524	463,676
<b>1. ผู้อยู่ในกำลังแรงงาน</b>	<b>370,358</b>	<b>353,037</b>	<b>367,520</b>
1.1 ผู้มีงานทำ	367,544	350,359	366,331
1.2 ผู้ว่างงาน	2,814	2,677	1,189
1.3 ผู้ที่รอฤดูกาล	0	0	0
<b>2. ผู้ไม่อยู่ในกำลังแรงงาน</b>	<b>89,086</b>	<b>109,487</b>	<b>96,156</b>
2.1 ทำงานบ้าน	27,810	40,834	36,233
2.2 เรียนหนังสือ	19,579	21,866	17,829
2.3 อื่นๆ	41,697	46,767	42,095
อัตราการมีงานทำ	99.24	99.24	99.68
อัตราการว่างงาน	0.76	0.76	0.32

ที่มา: สำนักงานสถิติจังหวัดสมุทรสาคร

แผนภาพที่ 2-1 ภาวะการทำงานของคนในวัยทำงาน จังหวัดสมุทรสาคร  
ไตรมาส 4 ปี 2556

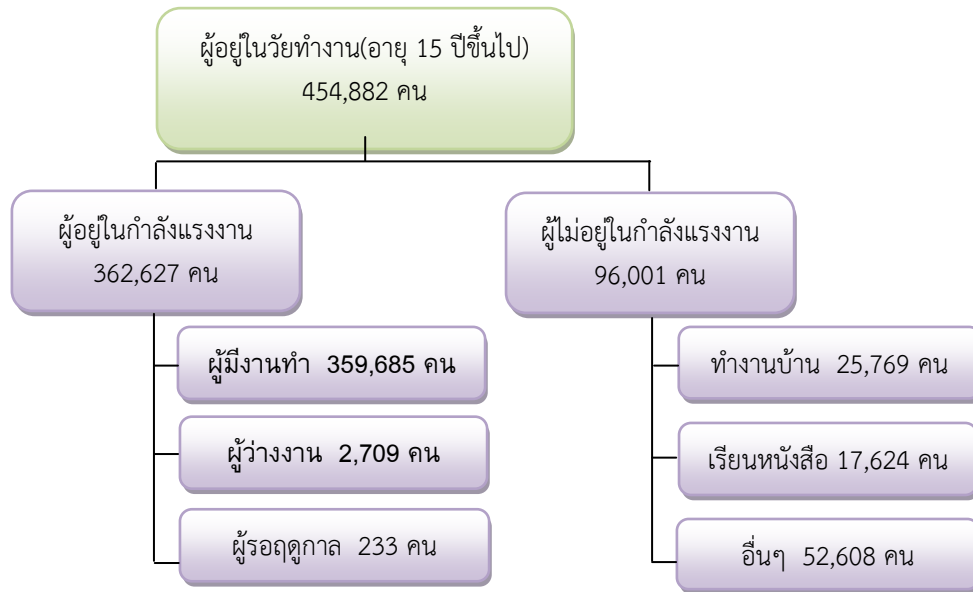

ที่มา: สำนักงานสถิติจังหวัดสมุทรสาคร

## 2) การมีงานทำ

### 2.1) ผู้มีงานทำจำแนกตามสถานภาพการทำงาน

ในไตรมาส 4/2556 มีกลุ่มผู้มีงานทำมีจำนวนทั้งสิ้น 366,311 คน แบ่งออกเป็นกลุ่มต่างๆ ตามสถานภาพการทำงานแล้ว พบว่า ผู้มีงานทำส่วนใหญ่เป็นกลุ่มลูกจ้างเอกชนมากที่สุด จำนวนรวมทั้งสิ้น 247,365 คน (ร้อยละ 67.52) รองลงมาได้แก่ กลุ่มผู้ทำงานส่วนตัว 61,150 คน (ร้อยละ 16.69) กลุ่มผู้ช่วยธุรกิจครอบครัว 31,743 คน (ร้อยละ 8.67) และลูกจ้างรัฐบาล 14,411 คน (ร้อยละ 3.93) ตามลำดับ ส่วนผู้ที่มีงานทำที่มีสถานภาพเป็นนายจ้างมีจำนวน 11,663 คน (ร้อยละ 3.18)

ตารางที่ 2-2 ผู้มีงานทำจำแนกตามเพศและสถานภาพการทำงาน  
ไตรมาส 4/2556 ของจังหวัดสมุทรสาคร

หน่วย: คน

สถานภาพการทำงาน	ไตรมาส 4/2556		
	ชาย	หญิง	รวม
นายจ้าง	9,498	2,165	11,663
ลูกจ้างรัฐบาล	6,602	7,809	14,411
ลูกจ้างเอกชน	126,088	121,276	247,365
ทำงานส่วนตัว	39,188	21,962	61,150
ช่วยธุรกิจครอบครัว	8,325	23,417	31,743
การรวมกลุ่ม	0	0	0
<b>รวม</b>	<b>189,702</b>	<b>176,630</b>	<b>366,311</b>

ที่มา: สำนักงานสถิติจังหวัดสมุทรสาคร

แผนภาพที่ 2-2 จำนวนผู้ทำงานจำแนกตามสถานภาพการทำงาน  
ไตรมาส 4/2556

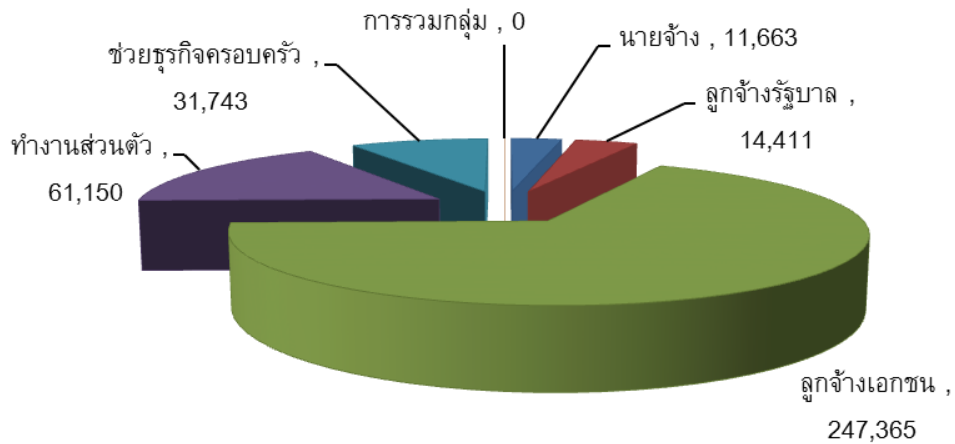

## 2.2) ผู้มีงานทำจำแนกรายอุตสาหกรรม

จากข้อมูลจำนวนผู้มีงานทำจำแนกเป็นรายอุตสาหกรรม พบว่า ณ ไตรมาส 4 ปี 2556 มีผู้ทำงานในภาคเกษตรรวม 22,541 คน (คิดเป็นร้อยละ 6.15 ของผู้มีงานทำทั้งหมด) ในขณะที่นอกภาคเกษตรนั้น มีผู้ทำงานทั้งสิ้น 343,790 คน (ร้อยละ 93.85 ของผู้มีงานทำทั้งหมด)

เมื่อพิจารณาจำแนกเป็นรายสาขาย่อย พบว่าสาขาที่มีผู้ทำงานมากที่สุดในไตรมาส 4/2556 ได้แก่ สาขาการผลิต โดยมีผู้ทำงานรวมทั้งสิ้น 198,607 คน (ร้อยละ 54.21 ของจำนวนผู้มีงานทำทั้งหมด) รองลงมา ได้แก่ สาขาขายส่ง ขายปลีก การซ่อมแซมยานยนต์ รถจักรยานยนต์ฯ 61,236 คน (ร้อยละ 16.72) สาขาโรงแรมและภัตตาคาร 23,477 คน (ร้อยละ 6.41) สาขาเกษตรกรรม การป่าไม้ และการประมง 22,541 คน (ร้อยละ 6.15) และสาขาการก่อสร้าง 16,573 คน (ร้อยละ 4.52) ตามลำดับ

ตารางที่ 2-3 ผู้มีงานทำจำแนกตามเพศและรายอุตสาหกรรม ไตรมาส 4/2556

หน่วย: คน

อุตสาหกรรม	ไตรมาส 4/2556		
	ชาย	หญิง	รวม
<b>ภาคเกษตรกรรม</b>	<b>13,561</b>	<b>8,981</b>	<b>22,541</b>
1. เกษตรกรรม การป่าไม้ และการประมง	13,561	8,981	22,541
<b>นอกภาคเกษตรกรรม</b>	<b>176,141</b>	<b>167,649</b>	<b>343,790</b>
2. การทำเหมืองแร่ และเหมืองหิน	593	0	593
3. การผลิต	93,157	105,450	198,607
4. การไฟฟ้า ก๊าซ และการประปา	0	0	0
5. การจัดหาน้ำ บำบัดน้ำเสีย	518	876	1,394
6. การก่อสร้าง	13,225	3,348	16,573
7. การขายส่ง การขายปลีก การซ่อมแซมยานยนต์ รถจักรยานยนต์ของใช้ส่วนบุคคล และของใช้ในครัวเรือน	35,646	25,590	61,236
8. การขนส่ง สถานที่เก็บสินค้า และการคมนาคม	9,658	1,420	11,078
9. โรงแรม และภัตตาคาร	8,460	15,017	23,477
10. ข้อมูลข่าวสารและการสื่อสาร	281	534	815
11. กิจการทางการเงินและการประกันภัย	1,013	949	1,962
12. กิจการด้านอสังหาริมทรัพย์ การให้เช่า และกิจกรรมทางธุรกิจ	1,575	1,432	3,007
13. กิจกรรมทางวิชาชีพและเทคนิค	235	0	235
14. การบริหารและการสนับสนุน	3,103	1,692	4,795
15. การบริหารราชการและป้องกันประเทศ	3,521	2,500	6,021
16. การศึกษา	1,891	3,772	5,663
17. งานด้านสุขภาพ และงานสังคมสงเคราะห์	954	2,392	3,346
18. กิจกรรมศิลปะความบันเทิงนันทนาการ	358	111	469
19. กิจกรรมบริการอื่น ๆ	1,608	1,538	3,146
20. ลูกจ้างในครัวเรือนส่วนบุคคล	342	1,028	1,370
21. องค์การระหว่างประเทศและองค์การต่างประเทศอื่นๆ และสมาชิก	0	0	0
22. ไม่ทราบ	0	0	0
<b>รวม</b>	<b>189,702</b>	<b>176,630</b>	<b>366,331</b>

ที่มา: สำนักงานสถิติจังหวัดสมุทรสาคร

หมายเหตุ : การจัดจำแนกประเภทอุตสาหกรรม ตั้งแต่ไตรมาส 1 พ.ศ. 2554 ใช้ตาม Thailand Standard Industrial Classification, (TSIC 2009)

แผนภาพที่ 2-3 จำนวนผู้ทำงานในภาคเกษตรและนอกภาคเกษตร 5 อันดับแรก  
ไตรมาส 4/2556

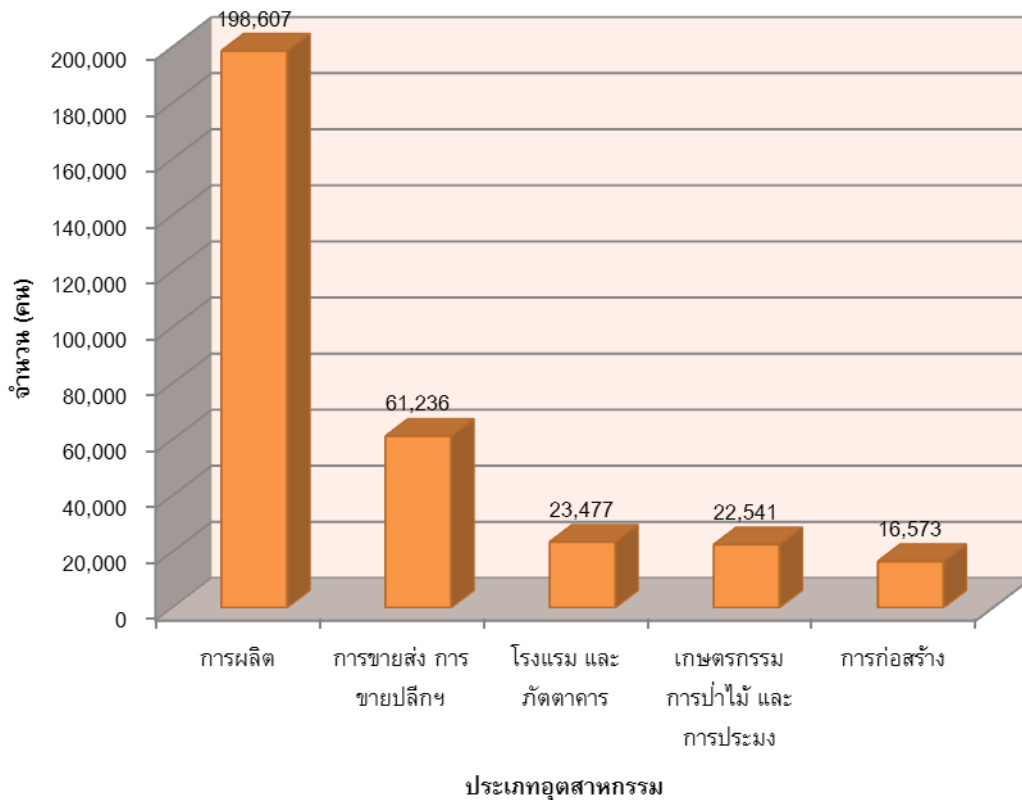

### 2.3) ผู้มีงานทำจำแนกตามอาชีพ

ในไตรมาส 4/2556 พบว่า อาชีพที่มีผู้ทำงานมากที่สุด 5 อันดับแรก ได้แก่ 1) อาชีพผู้ปฏิบัติการโรงงานและเครื่องจักร และผู้ปฏิบัติงานด้านการประกอบ จำนวน 93,697 คน (ร้อยละ 25.58) 2) อาชีพชั้นพื้นฐานต่าง ๆ ในด้านการขาย และการให้บริการ จำนวน 82,062 คน (ร้อยละ 22.40) 3) อาชีพพนักงานบริการและพนักงานในร้านค้า และตลาด จำนวน 68,413 คน (ร้อยละ 18.68) 4) อาชีพผู้ปฏิบัติงานด้านความสามารถทางฝีมือ และธุรกิจอื่น ๆ ที่เกี่ยวข้อง จำนวน 50,492 คน (ร้อยละ 13.78) และ 5) อาชีพเสมียน จำนวน 19,346 คน (ร้อยละ 5.28) ตามลำดับ

ตารางที่ 2-4 ผู้มีงานทำจำแนกตามอาชีพ ไตรมาส 4/2556

หน่วย: คน

อาชีพ	ไตรมาส 4/2556		
	ชาย	หญิง	รวม
1. ผู้บัญญัติกฎหมาย ข้าราชการระดับอาวุโส และผู้จัดการ	7,249	2,264	9,512
2. ผู้ประกอบวิชาชีพด้านต่างๆ	2,631	5,443	8,073
3. ผู้ประกอบวิชาชีพด้านเทคนิคสาขาต่างๆ และอาชีพที่เกี่ยวข้อง	9,934	7,833	17,767
4. เสมียน	5,365	13,981	19,346
5. พนักงานบริการและพนักงานในร้านค้า และตลาด	30,655	37,758	68,414
6. ผู้ปฏิบัติงานที่มีฝีมือในด้านการเกษตร	9,555	7,414	16,969
7. ผู้ปฏิบัติงานด้านความสามารถทางฝีมือ และธุรกิจอื่นๆที่เกี่ยวข้อง	33,727	16,765	50,492
8. ผู้ปฏิบัติการโรงงานและเครื่องจักร และผู้ปฏิบัติงานด้านการประกอบ	54,036	39,661	93,697
9. อาชีพขั้นพื้นฐานต่างๆ ในด้านการขาย และการให้บริการ	36,551	45,511	82,062
10. คนงานซึ่งมิได้จำแนกไว้ในหมวดอื่น	0	0	0
<b>ยอดรวม</b>	<b>187,702</b>	<b>176,630</b>	<b>366,331</b>

ที่มา: สำนักงานสถิติจังหวัดสมุทรสาคร

แผนภาพที่ 2-4 อาชีพที่มีผู้ทำงานอยู่มากที่สุด 5 อันดับแรก ไตรมาส 4/2556

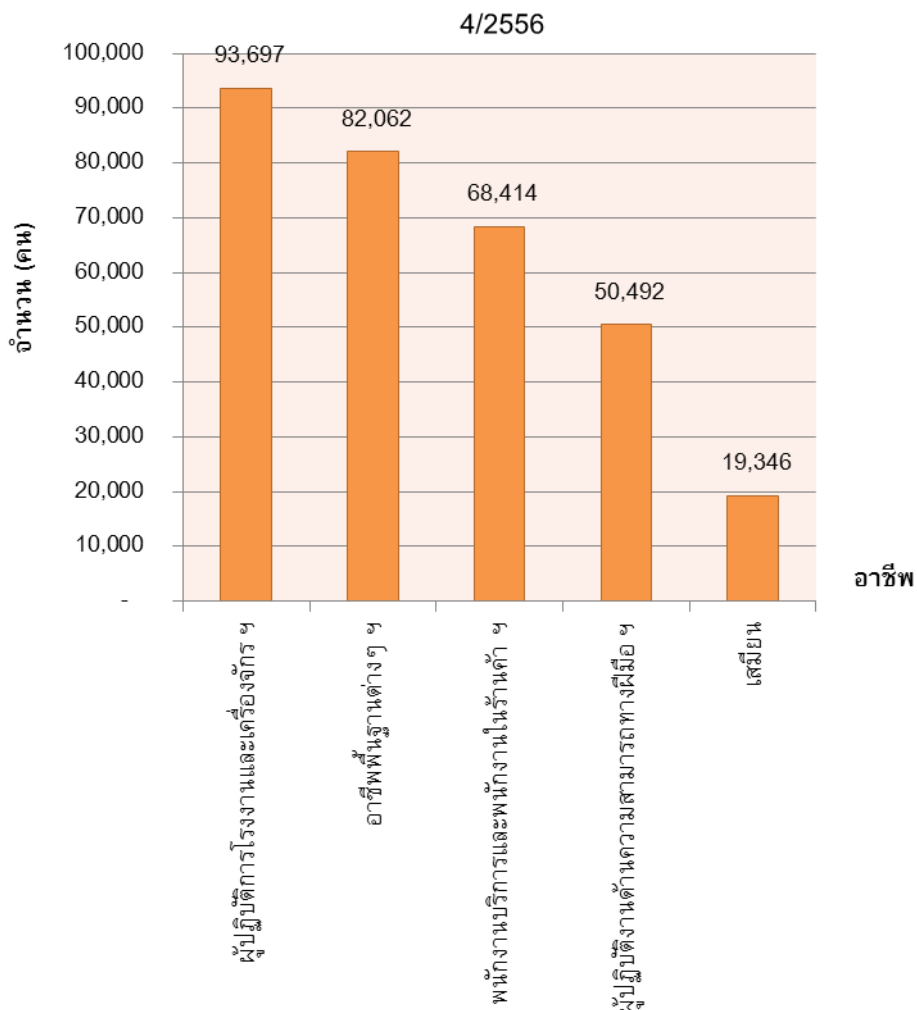

## 2.4) ผู้มีงานทำจำแนกตามระดับการศึกษา

เมื่อพิจารณากลุ่มผู้มีงานทำจำแนกออกตามระดับการศึกษาที่จบในไตรมาส 4/2556 พบว่าแรงงานส่วนใหญ่มีการศึกษาในระดับประถมศึกษาจำนวน 92,556 คน (ร้อยละ 19.96 ของจำนวนผู้มีงานทำทั้งหมด) รองลงมาได้แก่ แรงงานที่มีการศึกษาระดับต่ำกว่าประถมศึกษา 89,589 คน (ร้อยละ 19.32) ระดับมัธยมศึกษาตอนต้น 81,625 คน (ร้อยละ 17.60) ระดับไม่มีการศึกษา 56,952 คน (ร้อยละ 12.28) และระดับมัธยมศึกษาตอนปลาย 48,793 คน (ร้อยละ 10.52) ตามลำดับ

ตารางที่ 2-5 ผู้มีงานทำจังหวัดสมุทรสาคร จำแนกตามระดับการศึกษา ไตรมาส 4/2556

หน่วย: คน

ระดับการศึกษา	ไตรมาส 4/2556		
	ชาย	หญิง	รวม
1. ไม่มีการศึกษา	26,814	30,138	56,952
2. ต่ำกว่าประถมศึกษา	31,265	58,324	89,589
3. ประถมศึกษา	44,477	48,079	92,556
4. มัธยมศึกษาตอนต้น	46,084	35,541	81,625
5. มัธยมศึกษาตอนปลาย	26,734	22,059	48,793
- สายสามัญ	19,903	14,294	34,197
- สายอาชีวศึกษา	6,549	7,765	14,314
- สายวิชาการศึกษา	282	0	282
6. มหาวิทยาลัย	24,994	29,464	54,459
- สายวิชาการ	15,954	18,913	34,867
- สายวิชาชีพ	7,213	8,153	15,366
- สายวิชาการศึกษา	1,828	2,398	4,226
7. การศึกษาอื่น ๆ	19,767	19,080	38,847
8. ไม่ทราบ	141	714	855
<b>รวม</b>	<b>220,276</b>	<b>243,400</b>	<b>463,676</b>

ที่มา: สำนักงานสถิติจังหวัดสมุทรสาคร

แผนภาพที่ 2-5 สัดส่วนของผู้ทำงานจำแนกตามระดับการศึกษา ไตรมาส 4/2556

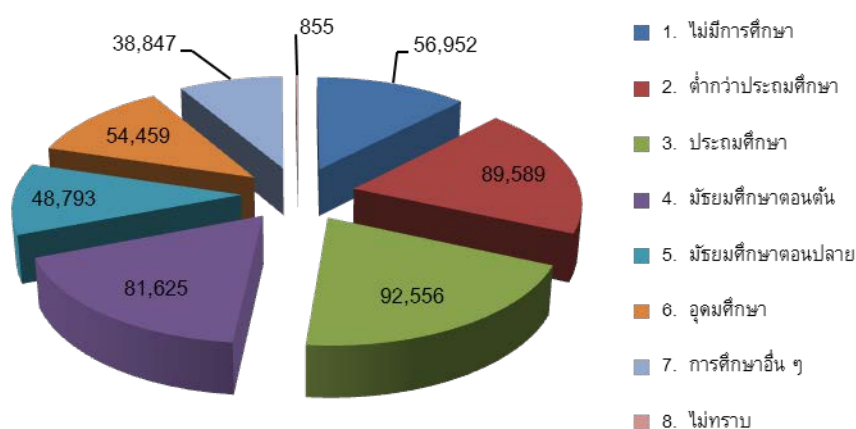



### 3) การว่างงาน

ในไตรมาส 4/2556 จังหวัดสมุทรสาครมีผู้ว่างงานจำนวนทั้งสิ้น 1,189 ราย คิดเป็นอัตราการว่างงานเท่ากับร้อยละ 0.32 ของกำลังแรงงานทั้งหมด ทั้งนี้เมื่อพิจารณากลุ่มผู้ว่างงานจำแนกตามเพศแล้ว พบว่าเพศหญิงมีอัตราการว่างงานสูงกว่าเพศชาย โดยเพศหญิงมีอัตราการว่างงานร้อยละ 0.45 ในขณะที่เพศชายมีอัตราการว่างงานร้อยละ 0.20

ตารางที่ 2-6 จำนวนผู้ว่างงาน และอัตราการว่างงาน ไตรมาส 4/2556

หน่วย: คน

ระดับการศึกษา	ไตรมาส 4/2556		
	ชาย	หญิง	รวม
กำลังแรงงาน	189,702	176,630	366,331
จำนวนผู้ว่างงาน	386	803	1,189
อัตราการว่างงาน	0.20	0.45	0.32

ที่มา: สำนักงานสถิติจังหวัดสมุทรสาคร

หมายเหตุ: อัตราการว่างงาน = (ผู้ไม่มีงานทำ/กำลังแรงงานรวม)X100

แผนภาพที่ 2-6 เปรียบเทียบอัตราการว่างงาน จำแนกตามเพศ  
ไตรมาส 4/2556

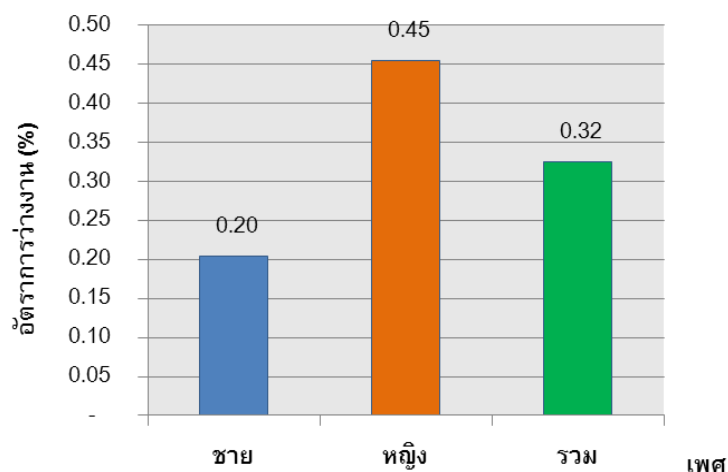

### 4) แรงงานนอกระบบ

สำหรับกลุ่มแรงงานนอกระบบนั้น จากข้อมูลของสำนักงานสถิติจังหวัดสมุทรสาครในปี 2556 พบว่ามีผู้มีงานทำซึ่งเป็นแรงงานนอกระบบ (นอกระบบประกันสังคม) จำนวนทั้งสิ้น 350,359 คน โดยสาขาที่มีจำนวนแรงงานนอกระบบสูงสุด 3 อันดับแรก ได้แก่ สาขาการผลิต มีจำนวน 192,375 คน (ร้อยละ 54.91 ของแรงงานนอกระบบทั้งหมด) รองลงมาได้แก่ สาขาขายส่ง การขายปลีก จำนวน 58,240 คน (ร้อยละ 16.62) และสาขาที่พักแรมและบริการด้านอาหาร จำนวน 24,198 คน (ร้อยละ 6.91) ตามลำดับ

ตารางที่ 2-7 จำนวนแรงงานนอกระบบจำแนกรายอุตสาหกรรม ปี 2556 ของจังหวัดสมุทรสาคร

หน่วย: คน

ประเภทอุตสาหกรรม	จำนวนแรงงานนอกระบบ		
	ชาย	หญิง	รวม
1. เกษตรกรรม	11,240	6,123	17,363
2. เหมืองแร่ เหมืองหิน	337	0	337
3. การผลิต	97,754	94,621	192,375
4. ไฟฟ้า ก๊าซ และประปา	453	0	453
5. การจัดหน้า การบำบัดน้ำเสีย	1,040	162	1,202
6. การก่อสร้าง	10,926	2,393	13,319
7. การขนส่ง การขายปลีก	30,620	27,620	58,240
8. การขนส่ง	10,980	1,771	12,751
9. ที่พักแรมและบริการด้านอาหาร	8,467	15,731	24,198
10. ข้อมูลข่าวสาร การสื่อสาร	526	53	579
11. กิจกรรมด้านการเงิน	1,013	1,851	2,864
12. อสังหาริมทรัพย์	1,331	971	2,303
13. กิจกรรมทางวิชาชีพ	175	1,022	1,197
14. กิจกรรมการบริหาร	5,074	2,003	7,077
15. บริหารราชการและป้องกันประเทศ	3,319	2,239	5,558
16. การศึกษา	597	3,013	3,610
17. ด้านสุขภาพและสังคมสงเคราะห์	293	2,673	2,966
18. ศิลปะ บันเทิง	312	110	422
19. กิจกรรมบริการอื่น ๆ	1,090	2,180	3,271
20. การจ้างงานในครัวเรือนส่วนบุคคล	273	0	273
21. องค์กรระหว่างประเทศ	0	0	0
22. ไม่ทราบ	0	0	0
รวม	185,822	164,537	350,359

ที่มา: สำนักงานสถิติจังหวัดสมุทรสาคร

แผนภาพที่ 2-7 5 อันดับสาขาการผลิตที่มีแรงงานนอกระบบทำงานอยู่มากที่สุดในปี 2556 ของจังหวัดสมุทรสาคร

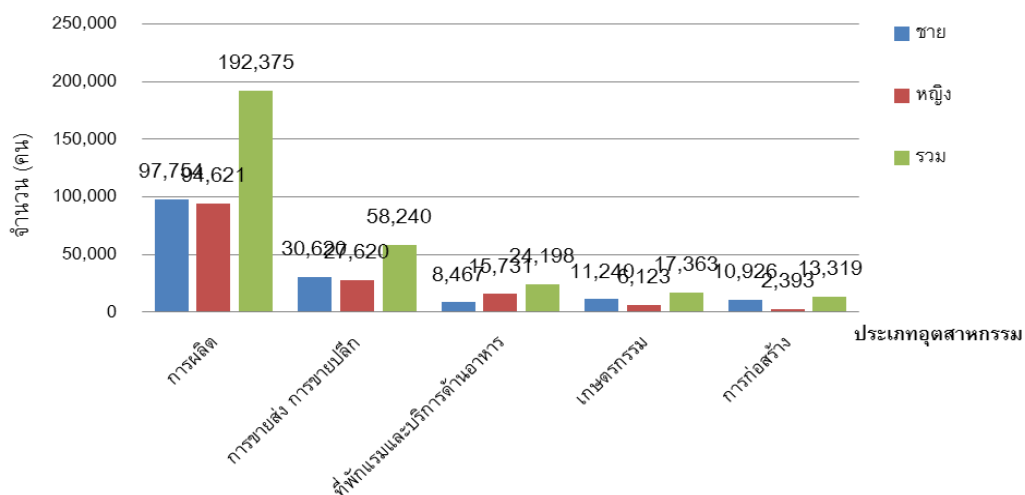

เมื่อพิจารณาแรงงานนอกระบบจำแนกตามอาชีพ พบว่าอาชีพที่มีแรงงานนอกระบบทำงานอยู่มากที่สุด 3 อันดับแรก ได้แก่ อาชีพผู้ปฏิบัติการโรงงานและเครื่องจักร และผู้ปฏิบัติงานด้านการประกอบ จำนวน 80,151 คน (ร้อยละ 22.88 ของแรงงานนอกระบบทั้งหมด) รองลงมาได้แก่ อาชีพพนักงานบริการและพนักงานในร้านค้า และตลาด จำนวน 71,542 คน (ร้อยละ 20.39) และอาชีพชั้นพื้นฐานต่าง ๆ ในด้านการขาย และการให้บริการ จำนวน 65,229 คน (ร้อยละ 18.62) ตามลำดับ

### ตารางที่ 2-8 จำนวนแรงงานนอกระบบจำแนกรายอาชีพ ปี 2556 ของจังหวัดสมุทรสาคร

หน่วย: คน

ประเภทอาชีพ	จำนวนแรงงานนอกระบบ		
	ชาย	หญิง	รวม
1. ผู้บัญญัติกฎหมาย ข้าราชการระดับอาวุโส และผู้จัดการ	7,955	5,029	12,984
2. ผู้ประกอบวิชาชีพด้านต่างๆ	3,647	6,591	10,237
3. ผู้ประกอบวิชาชีพด้านเทคนิคสาขาต่างๆ และอาชีพที่เกี่ยวข้อง	9,690	7,182	16,873
4. เสมียน	4,360	12,123	16,483
5. พนักงานบริการและพนักงานในร้านค้า และตลาด	31,966	39,576	71,542
6. ผู้ปฏิบัติงานที่มีฝีมือในด้านการเกษตร	9,961	5,746	15,706
7. ผู้ปฏิบัติงานด้านความสามารถทางฝีมือ และธุรกิจอื่นๆที่เกี่ยวข้อง	38,035	23,119	61,154
8. ผู้ปฏิบัติการโรงงานและเครื่องจักร และผู้ปฏิบัติงานด้านการประกอบ	48,545	31,606	80,151
9. อาชีพชั้นพื้นฐานต่างๆ ในด้านการขาย และการให้บริการ	31,663	33,566	65,229
10. คนงานซึ่งไม่ได้จำแนกไว้ในหมวดอื่น	0	0	0
<b>ยอดรวม</b>	<b>185,822</b>	<b>164,537</b>	<b>350,359</b>

ที่มา: สำนักงานสถิติจังหวัดสมุทรสาคร

### แผนภาพที่ 2-8 5 อันดับสาขาอาชีพที่มีแรงงานนอกระบบทำงานอยู่มากที่สุดในปี 2556 ของจังหวัดสมุทรสาคร

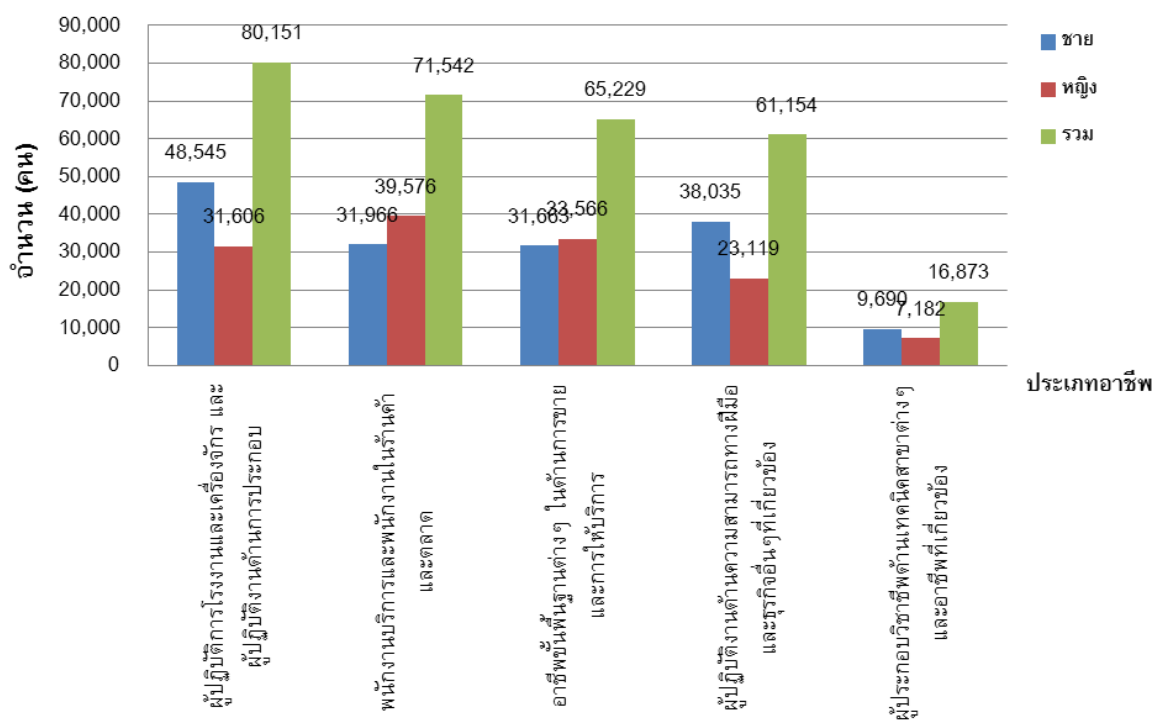

## 2.2 การจัดหางานและส่งเสริมการมีงานทำ

### 1) การจัดหางานในจังหวัด

#### 1.1) ตำแหน่งงานว่าง ผู้สมัครงาน และการบรรจุงาน จำแนกตามเพศ

ภารกิจส่งเสริมให้ประชาชนมีงานทำ เป็นภารกิจหลักของกระทรวงแรงงาน ซึ่งดำเนินการโดยสำนักงานจัดหางานจังหวัด เพื่อส่งเสริมการมีงานทำ มีรายได้ที่เหมาะสม ลดปัญหาการว่างงาน และการขาดแคลนแรงงาน ในรูปแบบการจัดหางานทั้งในประเทศและต่างประเทศ โดยการจัดหางานในจังหวัดสมุทรสาคร ในช่วงไตรมาสที่ 1 ปี 2558 มีตำแหน่งงานว่างที่แจ้งผ่านสำนักงานจัดหางานจังหวัดสมุทรสาคร จำนวน 1,914 อัตรา ในส่วนของผู้ลงทะเบียนสมัครงานมีจำนวน 2,245 คน ขณะที่ผู้ได้รับการบรรจุงานมีจำนวน 1,739 คน (ตารางที่ 2-9)

เมื่อเปรียบเทียบภาพรวมของการจัดหางานระหว่างเพศชายและเพศหญิงในไตรมาส 1 ปี 2558 แล้ว พบว่า ตำแหน่งงานว่างส่วนใหญ่จะเน้นรับเพศชายมากกว่าเพศหญิง โดยตำแหน่งงานว่างสำหรับเพศชายมี 535 อัตรา (ร้อยละ 27.95 ของตำแหน่งงานว่างทั้งหมด) ในขณะที่เพศหญิงมี 162 อัตรา (ร้อยละ 8.46) เท่านั้น ส่วนไม่ระบุเพศมีจำนวนถึง 1,217 อัตรา (ร้อยละ 63.58) การที่ตำแหน่งงานว่างมากกว่าครึ่งไม่ได้ระบุเพศแสดงให้เห็นว่าสถานประกอบการหรือนายจ้าง พิจารณาเห็นว่างานโดยทั่วไปไม่ว่าชายหรือหญิงก็สามารถทำได้เช่นกัน หรือไม่มีความแตกต่างในเรื่องเพศ ในอีกประการหนึ่งนายจ้างพิจารณาเห็นว่าการไม่ระบุเพศจะมีผลดีในด้านโอกาสการคัดเลือกมากกว่าการระบุเพศ

เมื่อพิจารณาถึงจำนวนผู้ลงทะเบียนสมัครงานในไตรมาสนี้พบว่าเพศหญิงมาลงทะเบียนสมัครงานมากกว่าเพศชาย โดยเพศหญิง 1,339 คน (ร้อยละ 59.64) และเพศชาย 906 คน (ร้อยละ 40.36) ส่วนการบรรจุงานนั้นเพศหญิงมีสัดส่วนการบรรจุมากกว่าเพศชายซึ่งสอดคล้องกับจำนวนผู้มาลงทะเบียนสมัครงาน โดยเพศหญิงมีการบรรจุ 1,032 คน (ร้อยละ 59.34) ส่วนเพศชายมีการบรรจุ 707 คน (ร้อยละ 40.66)

ตารางที่ 2-9 ตำแหน่งงานว่าง ผู้ลงทะเบียนสมัครงาน และการบรรจุงาน  
ไตรมาส 1 ปี 2558 ของจังหวัดสมุทรสาคร

ปี	ตำแหน่งงานว่าง (อัตรา)				ผู้ลงทะเบียนสมัครงาน (คน)			บรรจุงาน (คน)		
	ชาย	หญิง	ไม่ระบุ	รวม	ชาย	หญิง	รวม	ชาย	หญิง	รวม
ไตรมาส 1/2558	535	162	1,217	1,914	906	1,339	2,245	707	1,032	1,739

ที่มา: สำนักงานจัดหางานจังหวัดสมุทรสาคร

แผนภาพที่ 2-9 เปรียบเทียบตำแหน่งงานว่าง ผู้ลงทะเบียนสมัครงาน และการบรรจุงาน  
ไตรมาส 1 ปี 2558 ของจังหวัดสมุทรสาคร

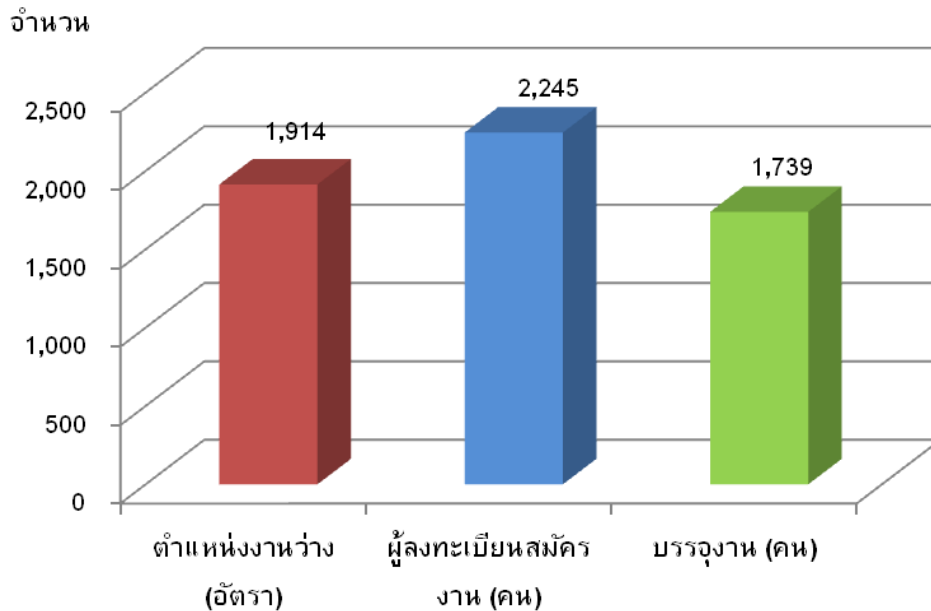

### 1.2) ตำแหน่งงานว่าง และการบรรจุงาน จำแนกตามอุตสาหกรรม

เมื่อพิจารณาเป็นรายอุตสาหกรรมแล้ว พบว่า ในไตรมาส 1 ปี 2558 ตำแหน่งงานว่างในจังหวัดสมุทรสาครร้อยละ 100 เป็นงานนอกภาคเกษตรกรรม โดยสาขาอุตสาหกรรมที่มีตำแหน่งงานว่างสูงสุด ได้แก่ สาขาการผลิต 1,708 อัตรา (ร้อยละ 89.24) รองลงมาได้แก่ สาขาการขนส่ง การขายปลีก การซ่อมแซมยานยนต์ ของใช้ส่วนบุคคล และของใช้ในครัวเรือน 84 อัตรา (ร้อยละ 4.39) สาขาการขนส่ง สถานที่เก็บสินค้า และการคมนาคม 40 อัตรา (ร้อยละ 2.09) ตามลำดับ (ตารางที่ 2-10)

การบรรจุงาน พบว่า สาขาอุตสาหกรรมที่มีการบรรจุงานมากที่สุดได้แก่สาขาการผลิต 1,588 คน (ร้อยละ 91.32) รองลงมาได้แก่สาขาการขนส่ง สถานที่เก็บสินค้า และการคมนาคม 60 คน (ร้อยละ 3.45) และสาขาการขนส่ง การขายปลีก การซ่อมแซมยานยนต์ ของใช้ส่วนบุคคล และของใช้ในครัวเรือน 40 คน (ร้อยละ 2.30) ตามลำดับ

ตารางที่ 2-10 ตำแหน่งงานว่าง และการบรรจุงาน จำแนกตามสาขาอุตสาหกรรม  
ไตรมาส 1 ปี 2558 ของจังหวัดสมุทรสาคร

สาขาอุตสาหกรรม	ตำแหน่งงานว่าง (อัตรา)	บรรจุงาน (คน)
<b>ภาคเกษตรกรรม</b>	<b>0</b>	<b>0</b>
1. เกษตรกรรม การล่าสัตว์ และการป่าไม้	0	0
2. การประมง	0	0
<b>นอกภาคเกษตรกรรม</b>	<b>1,914</b>	<b>1,588</b>
3. การทำเหมืองแร่ และเหมืองหิน	0	0
4. การผลิต	1,708	1,588
5. การไฟฟ้า ก๊าซ และการประปา	0	0
6. การก่อสร้าง	4	5
7. การขายส่ง การขายปลีก การซ่อมแซมยานยนต์ รถจักรยานยนต์ ของใช้ส่วนบุคคล และของใช้ในครัวเรือน	84	40
8. โรงแรม และภัตตาคาร	0	0
9. การขนส่ง สถานที่เก็บสินค้า และการคมนาคม	40	60
10. การเป็นสื่อกลางทางการเงิน	2	6
11. กิจการด้านอสังหาริมทรัพย์ การให้เช่า และกิจกรรมทางธุรกิจ	0	0
12. การบริหารราชการ และการป้องกันประเทศ รวมทั้งการประกันสังคมภาคบังคับ	0	0
13. การศึกษา	0	0
14. งานด้านสุขภาพ และงานสังคมสงเคราะห์	38	5
15. กิจกรรมด้านบริการชุมชน สังคม และการบริการส่วนบุคคลอื่น ๆ	27	24
16. ลูกจ้างในครัวเรือนส่วนบุคคล	0	0
17. องค์กรระหว่างประเทศและองค์กรต่างประเทศอื่นๆ และสมาชิก	0	0
18. ไม่ทราบ	11	11
<b>รวม</b>	<b>1,914</b>	<b>1,739</b>

ที่มา : สำนักงานจัดหางานจังหวัดสมุทรสาคร

แผนภาพที่ 2-10 เปรียบเทียบตำแหน่งงานว่าง และการบรรจุงาน ในภาคเกษตร  
และนอกภาคเกษตร ไตรมาส 1 ปี 2558 ของจังหวัดสมุทรสาคร

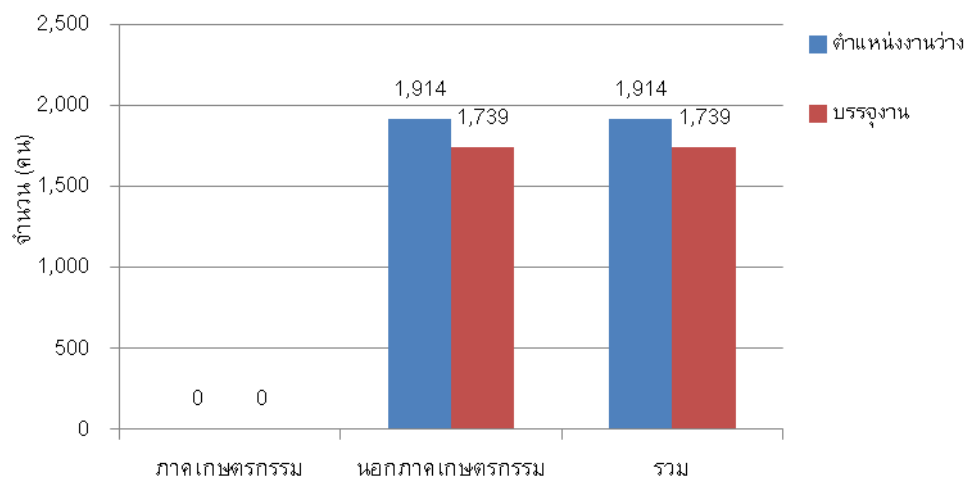

## 1.2) ตำแหน่งงานว่าง ผู้สมัครงาน และการบรรจุงาน จำแนกตามอาชีพ

ในไตรมาส 1 ปี 2558 สาขาอาชีพที่มีตำแหน่งงานว่างมากที่สุดในจังหวัดสมุทรสาครได้แก่อาชีพงานพื้นฐาน โดยมีตำแหน่งงานว่าง 1,038 อัตรา (ร้อยละ 54.23) รองลงมาได้แก่อาชีพเสมียน เจ้าหน้าที่ 206 อัตรา (ร้อยละ 10.76) และอาชีพผู้บัญญัติกฎหมาย ข้าราชการระดับอาวุโส ผู้จัดการ 152 อัตรา (ร้อยละ 7.94) ตามลำดับ (ตารางที่ 2-11)

ในด้านผู้หางานนั้น พบว่า มีผู้ลงทะเบียนสมัครงานในสาขาอาชีพงานพื้นฐานมากที่สุด 1,118 คน (ร้อยละ 49.80) รองลงมาได้แก่อาชีพเสมียน เจ้าหน้าที่ 291 คน (ร้อยละ 12.96) และอาชีพพนักงานบริการ พนักงานขายในร้านค้าและตลาด 208 คน (ร้อยละ 9.27) ตามลำดับ ส่วนการบรรจุงานนั้น พบว่าอาชีพงานพื้นฐาน ได้รับการบรรจุงานมากที่สุด จำนวน 1,186 คน (ร้อยละ 68.20) รองลงมาได้แก่อาชีพเสมียน เจ้าหน้าที่ 211 คน (ร้อยละ 6.38) และอาชีพช่างเทคนิคและผู้ปฏิบัติงานที่เกี่ยวข้อง 107 คน (ร้อยละ 6.15) ตามลำดับ ซึ่งจำนวนผู้ได้รับการบรรจุงานจะสอดคล้องกับสาขาอาชีพของผู้ลงทะเบียนสมัครงานสูงสุด 2 อันดับแรก

ตารางที่ 2-11 จำนวนตำแหน่งงานว่าง ผู้สมัครงาน และการบรรจุงาน จำแนกตามอาชีพ ไตรมาส 1 ปี 2558 ของจังหวัดสมุทรสาคร

ประเภทอาชีพ	ตำแหน่งงานว่าง (อัตรา)	ผู้ลงทะเบียนสมัครงาน (คน)	บรรจุงาน (คน)
ผู้บัญญัติกฎหมาย ข้าราชการระดับอาวุโส ผู้จัดการ	152	89	72
ผู้ประกอบการวิชาชีพด้านอื่นๆ	51	49	64
ช่างเทคนิคและผู้ปฏิบัติงานที่เกี่ยวข้อง	152	192	107
เสมียน เจ้าหน้าที่	206	291	111
พนักงานบริการ พนักงานขายในร้านค้าและตลาด	90	208	65
ผู้ปฏิบัติงานฝีมือด้านการเกษตรและประมง (แปรรูปขั้นพื้นฐาน)	0	1	0
ผู้ปฏิบัติงานโดยใช้ฝีมือในธุรกิจต่างๆ	144	147	82
ผู้ปฏิบัติงานในโรงงาน ผู้ควบคุมเครื่องจักรและปฏิบัติงานด้านการประกอบการ	81	150	52
อาชีพงานพื้นฐาน	1,038	1,118	1,186
ผู้ฝึกงาน	0	0	0
<b>รวม</b>	<b>1,914</b>	<b>2,245</b>	<b>1,739</b>

ที่มา: สำนักงานจัดหางานจังหวัดสมุทรสาคร

แผนภาพที่ 2-11 เปรียบเทียบตำแหน่งงานว่าง จำแนกตามสาขาอาชีพ ไตรมาส 1 ปี 2558 ของจังหวัดสมุทรสาคร

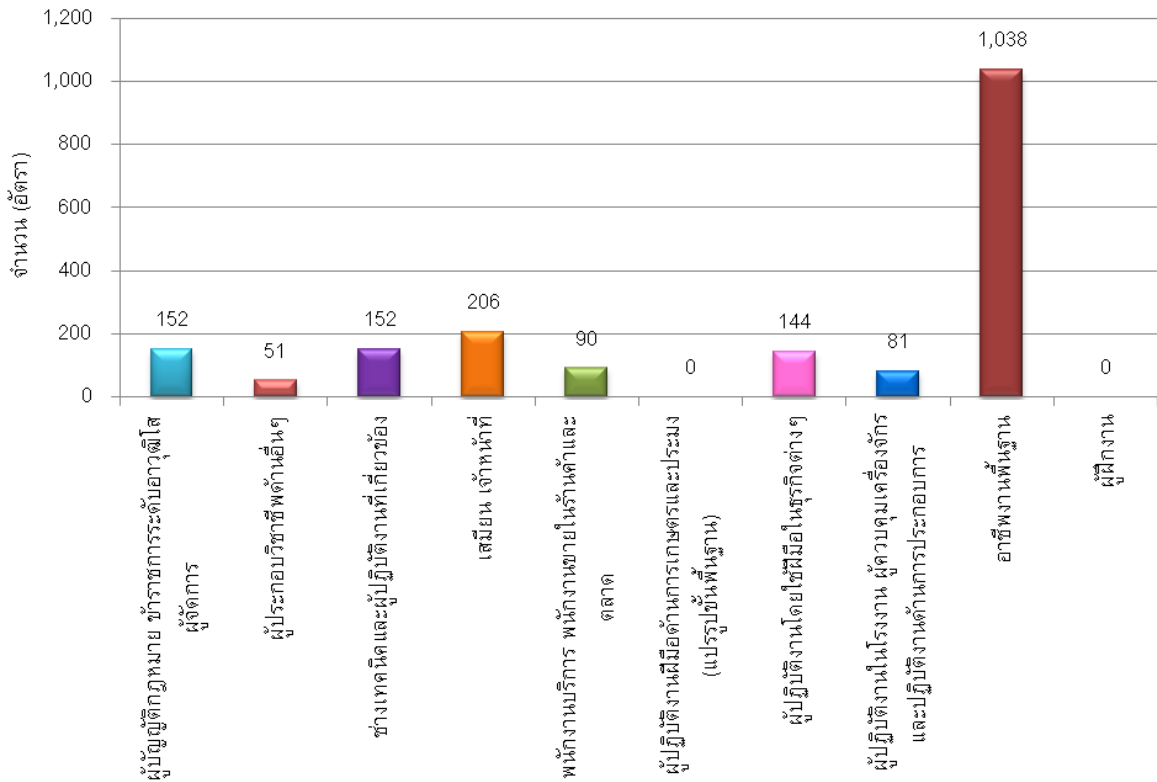

### 1.3) ตำแหน่งงานว่าง ผู้สมัครงาน และการบรรจุงาน จำแนกตามวุฒิการศึกษา

สำหรับตำแหน่งงานว่างตามระดับการศึกษาในไตรมาส 1 ปี 2558 พบว่า ตำแหน่งงานว่างที่ต้องการมากที่สุดคือ มัธยมศึกษา 688 คน (ร้อยละ 35.95) รองลงมาได้แก่ระดับ ระดับปวช.-ปวส./อนุปริญญา 668 คน (ร้อยละ 34.90) ระดับปริญญาตรี 276 คน (ร้อยละ 17.46) และระดับประถมศึกษาและต่ำกว่า 251 คน (ร้อยละ 13.11) ตามลำดับ สำหรับปริญญาโทขึ้นไป 1 คน (ร้อยละ 0.05) แสดงให้เห็นว่าตลาดแรงงานมีความต้องการแรงงานในระดับต่ำกว่าปริญญาตรี โดยเฉพาะสายอาชีพที่มีความต้องการสูง

สำหรับผู้มาลงทะเบียนสมัครงานส่วนใหญ่เป็นแรงงานที่มีการศึกษาระดับมัธยมศึกษา 896 คน (ร้อยละ 39.91) รองลงมาได้แก่ ระดับประถมศึกษาและต่ำกว่า 747 คน (ร้อยละ 33.27) ระดับปวช.-ปวส./อนุปริญญา 304 อัตรา (ร้อยละ 13.54) ระดับปริญญาตรี 286 คน (ร้อยละ 12.74) และระดับปริญญาโท 12 คน (ร้อยละ 0.53) ตามลำดับ

ส่วนการบรรจุงานนั้น มีการบรรจุงานแรงงานที่มีการศึกษาระดับมัธยมศึกษามากที่สุด 683 คน (ร้อยละ 39.28) รองลงมาได้แก่ ระดับประถมศึกษาและต่ำกว่า 449 คน (ร้อยละ 25.82) ระดับปริญญาตรี 314 คน (ร้อยละ 18.06) ระดับปวช.-ปวส./อนุปริญญา 278 อัตรา (ร้อยละ 15.99) และระดับปริญญาโท 15 คน (ร้อยละ 0.86) ตามลำดับ (ตารางที่ 2-12)



ตารางที่ 2-12 จำนวนตำแหน่งงานว่าง ผู้สมัครงาน และการบรรจุงาน จำแนกตามวุฒิการศึกษา  
ไตรมาส 1 ปี 2558 ของจังหวัดสมุทรสาคร

วุฒิการศึกษา	ตำแหน่งงานว่าง (อัตรา)	ผู้ลงทะเบียน สมัครงาน (คน)	บรรจุงาน (คน)
ประถมศึกษาและต่ำกว่า	251	747	449
มัธยมศึกษา	688	896	683
ปวช.-ปวส./อนุปริญญา	668	304	278
ปริญญาตรี	306	286	314
ปริญญาโท	1	12	15
ปริญญาเอก	0	0	0
อื่น ๆ	0	0	0
รวม	1,914	2,245	1,739

ที่มา : สำนักงานจัดหางานจังหวัดสมุทรสาคร

แผนภาพที่ 2-12 เปรียบเทียบตำแหน่งงานว่าง จำแนกตามวุฒิการศึกษา  
ไตรมาส 1 ปี 2558 ของจังหวัดสมุทรสาคร

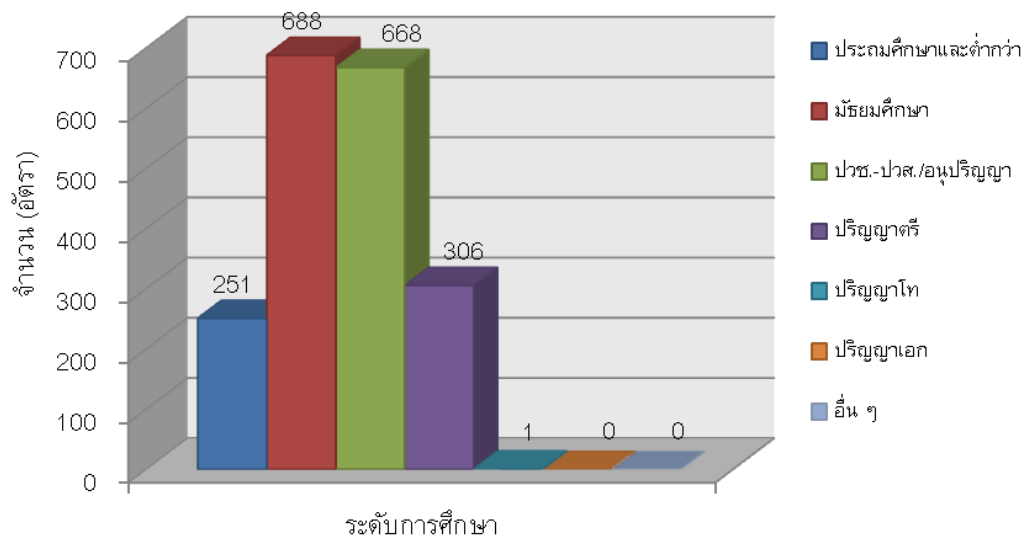

## 2) การจัดหางานต่างประเทศ

### 2.1) จำนวนแรงงานไทยที่แจ้งความประสงค์ไปทำงานในต่างประเทศ

ในไตรมาส 1 ปี 2558 มีแรงงานในจังหวัดสมุทรสาครที่แจ้งความประสงค์ไปทำงานในต่างประเทศจำนวน 8 คน เป็นชาย 2 คน (ร้อยละ 25.00) และหญิง 6 คน (ร้อยละ 75.00) แรงงานที่มาลงทะเบียนส่วนใหญ่จบการศึกษาระดับมัธยมศึกษา 4 คน (ร้อยละ 50.00) รองลงมาคือระดับประถมศึกษา 4 คน (ร้อยละ 50.00) ตามลำดับ (ตารางที่ 2-13)

ตารางที่ 2-13 จำนวนแรงงานไทยที่ลงทะเบียนแจ้งความประสงค์เดินทางไปทำงานต่างประเทศ  
จำแนกตามระดับการศึกษา ไตรมาส 1 ปี 2558 จังหวัดสมุทรสาคร

หน่วย: คน

ระดับการศึกษา	จำนวน (คน)		
	ชาย	หญิง	รวม
ประถมศึกษา	1	3	4
มัธยมศึกษา	1	3	4
ปวช. ปวส. ปวท. อนุปริญญา	0	0	0
ปริญญาตรี	0	0	0
ปริญญาโท	0	0	0
ปริญญาเอก	0	0	0
รวม	2	6	8

ที่มา : สำนักงานจัดหางานจังหวัดสมุทรสาคร

แผนภาพที่ 2-13 สัดส่วนของแรงงานไทยที่แจ้งความประสงค์เดินทางไปทำงานต่างประเทศ  
จำแนกตามการศึกษา ไตรมาส 1 ปี 2558 จังหวัดสมุทรสาคร

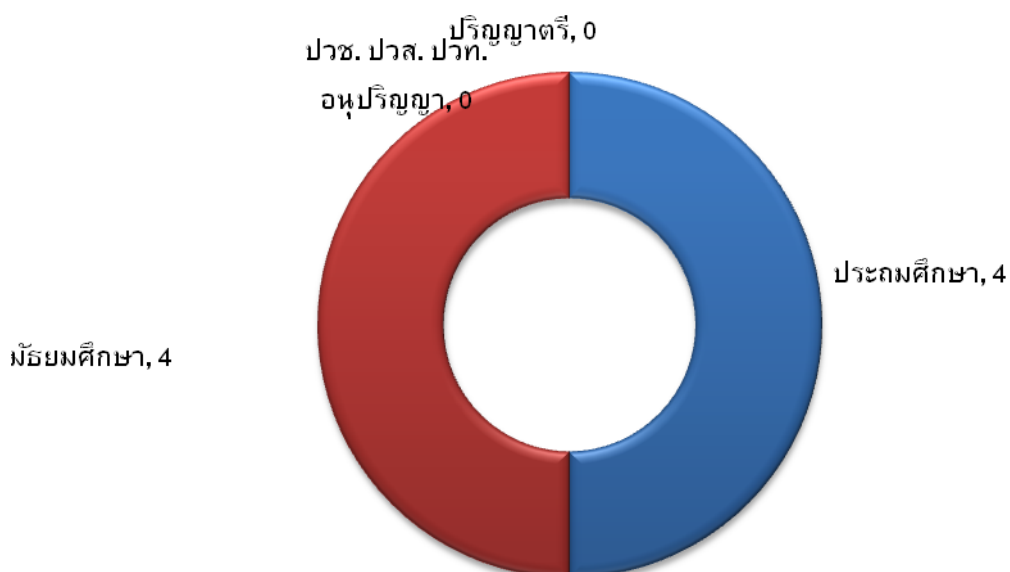

## 2.2) จำนวนแรงงานไทยที่ได้รับใบอนุญาตให้ไปทำงานต่างประเทศ

การอนุญาตให้แรงงานไปทำงานต่างประเทศของจังหวัดสมุทรสาครในไตรมาส 1 ปี 2558 พบว่ามีจำนวนทั้งสิ้น 106 คน โดยเมื่อพิจารณาตามวิธีการเดินทางพบว่า ส่วนใหญ่เป็นประเภท Re-Entry คือกลับไปทำงานอีกครั้งหนึ่งโดยการต่ออายุสัญญาจำนวน 68 คน (ร้อยละ 64.10) รองลงมาเป็นประเภทเดินทางด้วยตนเองจำนวน 25 คน (ร้อยละ 23.60) และประเภทนายจ้างพาไปทำงานจำนวน 13 คน (ร้อยละ 12.30) ตามลำดับ (ตารางที่ 2-14)

ตารางที่ 2-14 จำนวนแรงงานไทยที่ได้รับอนุญาตให้เดินทางไปทำงานต่างประเทศ  
จำแนกตามวิธีการเดินทาง ไตรมาส 1 ปี 2558 ของจังหวัดสมุทรสาคร

หน่วย: คน

วิธีการเดินทาง	จำนวน (คน)	
	จำนวน (คน)	ร้อยละ (%)
บริษัทจัดหางานจัดส่ง	0	0.00
Re-Entry	68	64.10
เดินทางด้วยตนเอง	25	23.60
นายจ้างพาไปฝึกงาน	0	0.00
นายจ้างพาไปทำงาน	13	12.30
กรมการจัดหางานจัดส่ง	0	0.00
รวม	106	100.00

ที่มา : สำนักงานจัดหางานจังหวัดสมุทรสาคร

แผนภาพที่ 2-14 สัดส่วนของแรงงานไทยที่ได้รับอนุญาตให้เดินทางไปทำงานต่างประเทศ  
จำแนกตามวิธีการเดินทาง ไตรมาส 1 ปี 2558 ของจังหวัดสมุทรสาคร

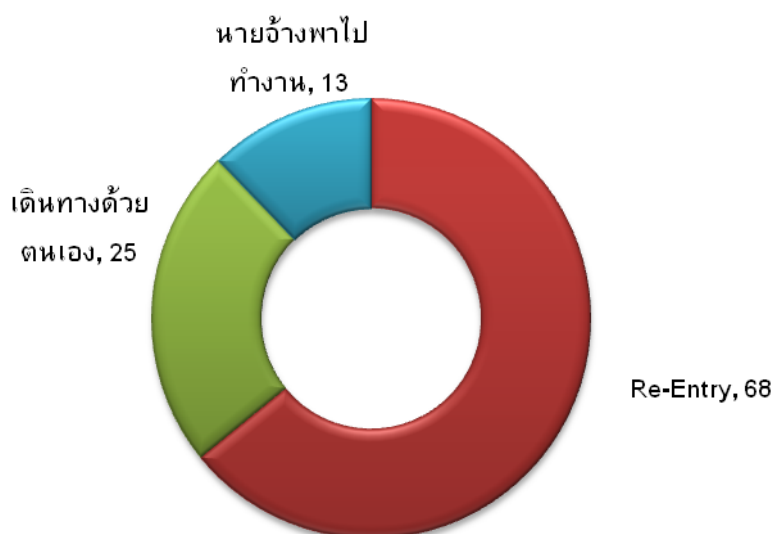

### 2.3) ภูมิภาคที่แรงงานไทยเดินทางไปทำงาน

แรงงานไทยที่เดินทางไปทำงานต่างประเทศตามที่ได้รับอนุญาตในไตรมาส 1 ปี 2558 จำนวน 84 คน โดยไปทำงานในภูมิภาคเอเชีย 74 คน (ร้อยละ 88.10) และภูมิภาคอื่นๆ 10 คน (ร้อยละ 11.90) ตามลำดับ (ตารางที่ 2-15)

ตารางที่ 2-15 จำนวนแรงงานไทยที่ขออนุญาตเดินทางไปทำงานต่างประเทศ  
จำแนกตามภูมิภาคที่เดินทางไปทำงาน ไตรมาส 1 ปี 2558 ของจังหวัดสมุทรสาคร

หน่วย: คน

ภูมิภาค	จำนวน (คน)	
	จำนวน (คน)	ร้อยละ (%)
เอเชีย	74	88.10
ตะวันออกกลาง	0	0.00
แอฟริกา	0	0.00
ภูมิภาคอื่น ๆ	10	11.90
รวม	84	100.00

ที่มา : สำนักงานจัดหางานจังหวัดสมุทรสาคร

แผนภาพที่ 2-15 สัดส่วนของแรงงานไทยที่ขออนุญาตเดินทางไปทำงานต่างประเทศ  
จำแนกตามภูมิภาคที่เดินทางไปทำงาน ไตรมาส 1 ปี 2558 ของจังหวัดสมุทรสาคร

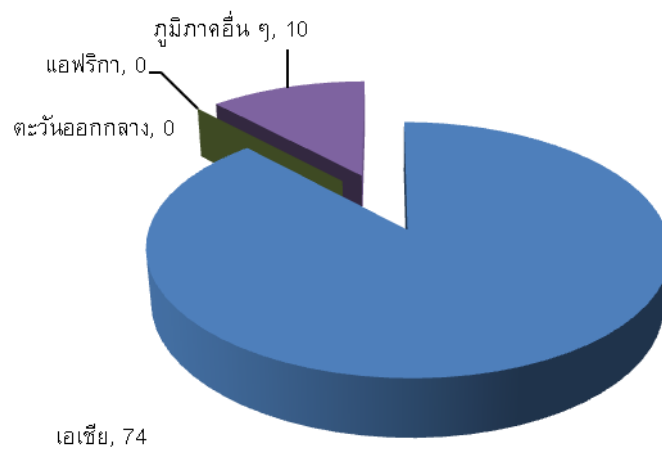

### 3) แรงงานต่างด้าว

สำหรับสถิติแรงงานต่างด้าว ซึ่งหมายถึงแรงงานต่างด้าวที่เข้ามาทำงานในประเทศไทย กรมการจัดหางานจำแนกเป็น 2 กลุ่ม ใหญ่ๆ คือ

#### 1. กลุ่มแรงงานต่างด้าวที่เข้าเมืองถูกกฎหมาย ประกอบด้วยประเภทต่างๆ คือ

- (1) ประเภทตลอดชีพ
- (2) ประเภทชั่วคราวที่ขออนุญาตทำงานตามมาตรา 9 (มาตรา 7 เดิม)
- (3) ประเภทส่งเสริมการลงทุนและกฎหมายอื่นตามมาตรา 12 (มาตรา 10 เดิม)
- (4) ประเภทที่ได้รับอนุญาตทำงานตามข้อตกลง MOU
- (5) ประเภทพิสูจน์สัญชาติและได้รับใบอนุญาตทำงาน

เนื่องจากประเภทที่ได้รับอนุญาตทำงานตามข้อตกลง MOU (ข้อ 4) และประเภทพิสูจน์สัญชาติ (ข้อ 5) คือ กลุ่มแรงงานสัญชาติ ลาว กัมพูชา และพม่าที่เดินทางเข้ามาทำงานชั่วคราวเดิมเป็นแรงงานผิดกฎหมายภายหลังรัฐบาลได้ดำเนินการจัดทำกรพิสูจน์สัญชาติ และลงนาม MOU เพื่อให้การนำเข้าแรงงานให้เป็นแรงงานถูกกฎหมาย ปัจจุบันจึงได้จัด 2 ประเภทนี้ให้รวมอยู่ในกลุ่มแรงงานต่างด้าวถูกกฎหมาย

#### 2. แรงงานต่างด้าวเข้าเมืองผิดกฎหมายที่ได้รับอนุญาตทำงาน (กลุ่มมาตรา 13)

- (1) ชนกลุ่มน้อย
- (2) แรงงานต่างด้าว 3 สัญชาติ (พม่า ลาว กัมพูชา)  
ตามมติคณะรัฐมนตรี 13 กุมภาพันธ์ 2555

#### 3.1) จำนวนคนต่างด้าวที่ได้รับอนุญาตทำงานคงเหลือ

ในไตรมาส 1 ปี 2558 ข้อมูลถึง ณ วันที่ 31 มีนาคม 2558 จังหวัดสมุทรสาครมีคนต่างด้าวที่ได้รับอนุญาตทำงานคงเหลือทั้งสิ้นจำนวน 263,526 คน ซึ่งเมื่อจำแนกตามลักษณะการเข้าเมืองของคนต่างด้าว พบว่า กลุ่มคนต่างด้าวเข้าเมืองผิดกฎหมายมีมากกว่ากลุ่มเข้าเมืองถูกกฎหมาย โดยเป็นคนต่างด้าวเข้าเมืองถูกกฎหมายจำนวน 168,648 คน (ร้อยละ 64.00) และคนต่างด้าวเข้าเมืองผิดกฎหมายจำนวน 94,878 คน (ร้อยละ 36.00)

กลุ่มคนต่างด้าวเข้าเมืองถูกกฎหมายในไตรมาสนี้ ส่วนใหญ่เป็นคนเข้าเมืองถูกกฎหมายมาตรา 9 ประเภทนำเข้าตาม MOU จำนวน 143,080 คน (ร้อยละ 84.84 ของคนต่างด้าวเข้าเมืองถูกกฎหมายทั้งหมด) รองลงมาได้แก่ มาตรา 9 ประเภทพิสูจน์สัญชาติ จำนวน 22,611 คน (ร้อยละ 13.41) มาตรา 9 ประเภทชั่วคราวทั่วไป จำนวน 2,837 คน (ร้อยละ 1.68) และมาตรา 12 ประเภทส่งเสริมการลงทุนจำนวน 120 คน (ร้อยละ 0.07) ตามลำดับ

สำหรับกลุ่มคนต่างด้าวที่เข้าเมืองผิดกฎหมาย (มาตรา 13) ส่วนใหญ่เป็นกลุ่มมติคณะรัฐมนตรี (ครม.) 3 สัญชาติ จำนวน 90,784 คน (ร้อยละ 95.68 ของคนต่างด้าวเข้าเมืองผิดกฎหมาย) และเป็นชนกลุ่มน้อย จำนวน 4,094 คน (ร้อยละ 4.32) (ตารางที่ 2-16)

ตารางที่ 2-16 จำนวนคนต่างด้าวที่ได้รับอนุญาตทำงานคงเหลือจำแนกตามลักษณะการเข้าเมือง  
ข้อมูล ณ 31 มีนาคม 2558 ของจังหวัดสมุทรสาคร

หน่วย: คน

ปี	คนต่างด้าวเข้าเมืองถูกกฎหมาย						คนต่างด้าวเข้าเมืองผิดกฎหมาย			รวมทั้งสิ้น
	ม. 9				ม.12 ส่งเสริมการ ลงทุน (BOI)	รวม	ม. 13		รวม	
	ตลอด ชีพ	ชั่วคราว ทั่วไป	ชั่วคราว (MOU)				ชนกลุ่ม น้อย	มติ ครม. 3 สัญชาติ		
ถึง ณ 31 มี.ค. 58	-	2,837	22,611	143,080	120	168,648			4,094	90,784

ที่มา : สำนักงานจัดหางานจังหวัดสมุทรสาคร

แผนภาพที่ 2-16 เปรียบเทียบจำนวนแรงงานต่างด้าวถูกกฎหมายและผิดกฎหมาย

ข้อมูล ณ 31 มีนาคม 2558 ในจังหวัดสมุทรสาคร

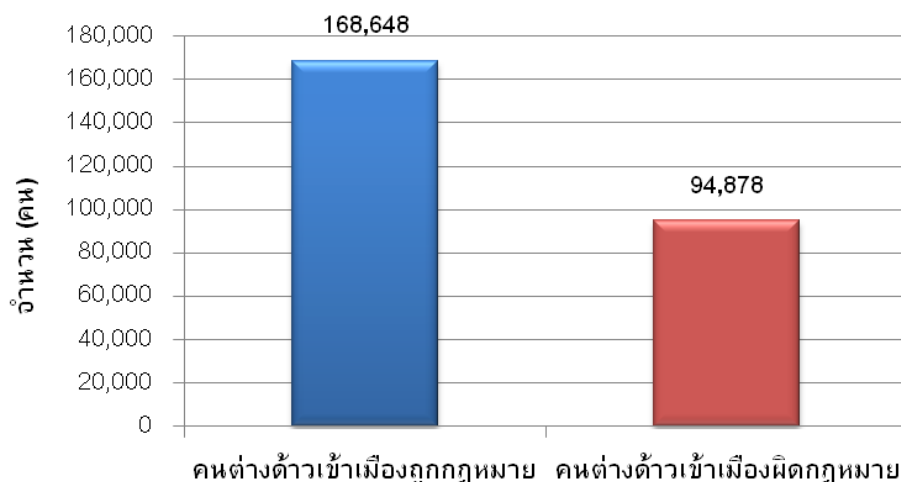

3.2) จำนวนแรงงานต่างด้าวหลบหนีเข้าเมือง

กลุ่มแรงงานต่างด้าวหลบหนีเข้าเมืองที่ได้รับอนุญาตให้ทำงานได้ตามมติคณะรัฐมนตรีนั้น เป็นแรงงานที่ประเทศไทยอนุญาตให้มาทำงานเป็นการชั่วคราว เพื่อทดแทนการขาดแคลนแรงงานระดับล่างในประเทศไทย แรงงานในกลุ่มนี้มี 3 สัญชาติ คือ พม่า ลาว และกัมพูชา ในไตรมาส 1 ปี 2558 ข้อมูล ณ วันที่ 31 มีนาคม 2558 จังหวัดสมุทรสาครมีจำนวนแรงงานต่างด้าวหลบหนีเข้าเมืองที่ได้รับใบอนุญาตทำงานจำนวน 90,784 คน (ตารางที่ 2-17)

เมื่อพิจารณารายสัญชาติ พบว่า แรงงานต่างด้าวหลบหนีเข้าเมืองส่วนใหญ่มีสัญชาติพม่า 65,698 คน (ร้อยละ 72.37) สัญชาติกัมพูชา 15,615 คน (ร้อยละ 17.20) และสัญชาติลาว 9,471 คน (ร้อยละ 10.43)

ตารางที่ 2-17 จำนวนแรงงานต่างด้าวหลบหนีเข้าเมืองที่ได้รับอนุญาตทำงาน  
ณ 31 มีนาคม 2558 จำแนกตามสัญชาติ จังหวัดสมุทรสาคร

หน่วย: คน

ปี	สัญชาติ (คน)			รวมทั้งสิ้น
	พม่า	ลาว	กัมพูชา	
ณ 31 มี.ค. 58	65,698	9,471	15,615	90,784

ที่มา : สำนักงานจัดหางานจังหวัดสมุทรสาคร

แผนภาพที่ 2-17 เปรียบเทียบจำนวนแรงงานต่างด้าวหลบหนีเข้าเมืองที่ได้รับอนุญาตทำงาน  
ณ 31 มีนาคม 2558 จำแนกตามสัญชาติ จังหวัดสมุทรสาคร

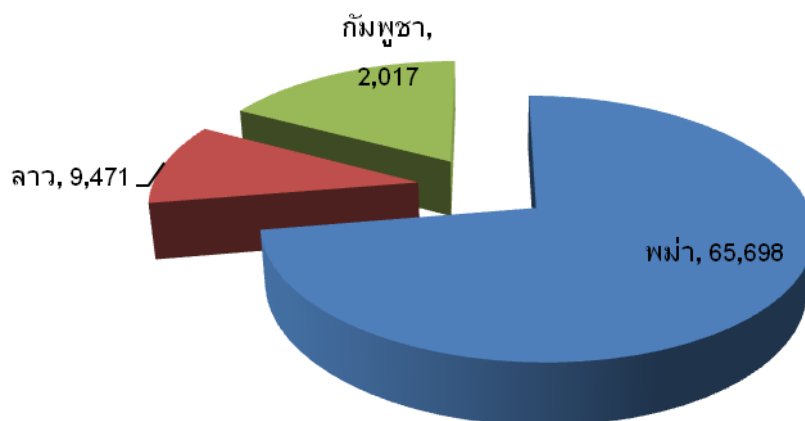

#### 4) การส่งเสริมการมีงานทำ

สำนักงานจัดหางานจังหวัดสมุทรสาครจัดกิจกรรมเพื่อส่งเสริมการมีงานทำ ในไตรมาส 1 ปี 2558 มีกิจกรรมที่ดำเนินการเพื่อส่งเสริมการมีงานทำทั้งหมด 3 กิจกรรม ได้แก่ 1) กิจกรรมแนะแนวอาชีพ ผู้ประกันตนกรณีว่างงานประชาชนทั่วไป จัดกิจกรรม 3 ครั้ง มีผู้ได้รับผลประโยชน์จำนวน 1,114 คน เป็นชาย 455 คน หญิง 659 คน 2) โครงการแนะแนวอาชีพให้กับนักเรียน นักศึกษา จัดกิจกรรม 1 ครั้ง มีผู้ได้รับผลประโยชน์จำนวน 564 คน เป็นชาย 258 คน หญิง 306 คน 3) โครงการแนะแนวอาชีพในสถานศึกษา จัดกิจกรรม 1 ครั้ง มีผู้ได้รับผลประโยชน์จำนวน 1,218 คน เป็นชาย 514 คน หญิง 704 คน (ตารางที่ 2-18)

ตารางที่ 2-18 กิจกรรมที่ดำเนินการเพื่อส่งเสริมการมีงานทำจำแนกตามประเภทกิจกรรม  
ไตรมาส 1 ปี 2558 ของจังหวัดสมุทรสาคร

กิจกรรมที่ดำเนินการ เพื่อส่งเสริมการมีงานทำ	จำนวนครั้งที่จัดกิจกรรม	ผู้ได้รับประโยชน์(คน)		
		ชาย	หญิง	รวม
1. แนะนำอาชีพผู้ประกันตนกรณีว่างงานประชาชนทั่วไป	3	455	659	1,114
2. โครงการแนะนำอาชีพให้กับนักเรียน นักศึกษา	1	258	306	564
3. โครงการแนะนำอาชีพในสถานศึกษา	1	514	704	1,218
<b>รวม</b>	<b>5</b>	<b>1,227</b>	<b>1,669</b>	<b>2,896</b>

ที่มา : สำนักงานจัดหางานจังหวัดสมุทรสาคร

แผนภาพที่ 2-18 เปรียบเทียบกิจกรรมที่ดำเนินการเพื่อส่งเสริมการมีงานทำจำแนกตาม  
ประเภทกิจกรรม ไตรมาส 1 ปี 2558 ของจังหวัดสมุทรสาคร

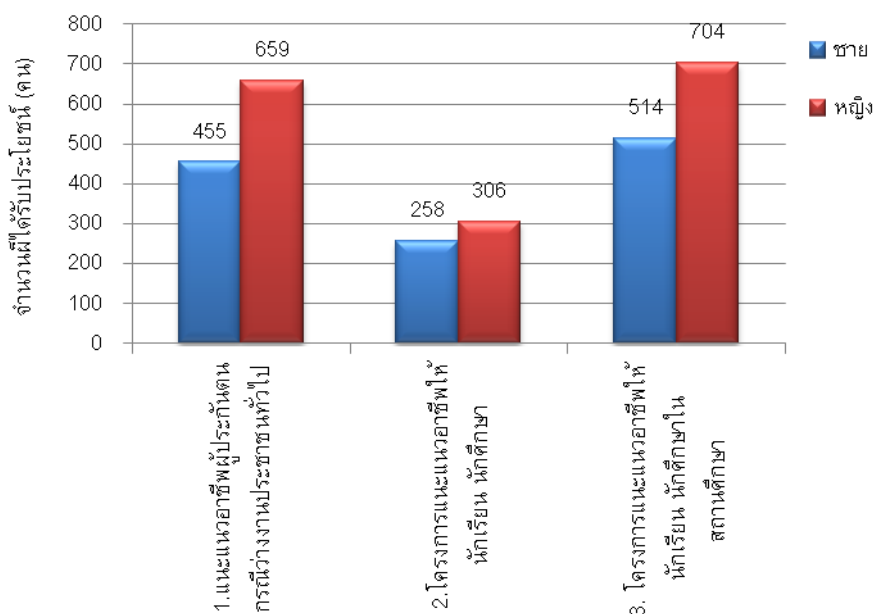



## 2.3 การพัฒนาศักยภาพแรงงาน

### 1) การพัฒนาฝีมือแรงงาน

ศูนย์พัฒนาฝีมือแรงงานจังหวัดสมุทรสาคร ได้ดำเนินการพัฒนาผู้ใช้แรงงานในรูปแบบต่างๆ ได้แก่ การฝึกเตรียมเข้าทำงาน เป็นการฝึกอาชีพให้กลุ่มแรงงานใหม่หรือผู้ถูกเลิกจ้าง ว่างาน ที่ประสงค์เข้าสู่ตลาดแรงงานให้มีความรู้ ทักษะฝีมือ การฝึกยกระดับฝีมือแรงงาน และการฝึกเสริมทักษะ เป็นการฝึกอาชีพให้แรงงานที่ทำงานอยู่แล้วหรือถูกเลิกจ้างเพื่อเพิ่มความรู้ ทักษะและฝีมือเฉพาะด้านให้ทันกับเทคโนโลยีร่วมสมัย สร้างโอกาสการมีงานทำ การฝึกประเภทนี้มีทั้งส่วนที่กรมพัฒนาฝีมือแรงงานดำเนินการเอง และการส่งเสริมการพัฒนาฝีมือแรงงานในภาคเอกชน นอกจากนี้ยังมีภารกิจทดสอบมาตรฐานฝีมือแรงงาน เพื่อเพิ่มศักยภาพฝีมือแรงงานไทยให้มีมาตรฐานฝีมือสอดคล้องและทัดเทียมกับมาตรฐานสากล ขณะเดียวกันเป็นการพัฒนาทักษะให้สอดคล้องกับความต้องการของตลาดแรงงาน

#### 1.1) การฝึกเตรียมเข้าทำงาน

ข้อมูลการฝึกเตรียมเข้าทำงานในไตรมาส 1 ปี 2558 พบว่า มีผู้เข้ารับการฝึกเตรียมเข้าทำงาน 3 คน พิจารณาตามกลุ่มอาชีพพบว่า กลุ่มอาชีพที่มีการฝึกเตรียมเข้าทำงานสูงสุด คือ กลุ่มช่างไฟฟ้า อิเล็กทรอนิกส์ คอมพิวเตอร์ จำนวน 3 คน (ร้อยละ 100.00) สำหรับผลการฝึกอาชีพพบว่าอยู่ระหว่างการฝึก (ตารางที่ 2-19)

ตารางที่ 2-19 การฝึกเตรียมเข้าทำงานจำแนกตามกลุ่มอาชีพ  
ไตรมาส 1 ปี 2558 ในจังหวัดสมุทรสาคร

หน่วย: คน

กลุ่มอาชีพ	จำนวน (คน)	
	ผู้เข้ารับการฝึก	ผู้ผ่านการฝึก
1. ช่างก่อสร้าง	0	0
2. ช่างอุตสาหกรรม	0	0
3. ช่างเครื่องกล	0	0
4. ช่างไฟฟ้า อิเล็กทรอนิกส์ คอมพิวเตอร์	3	อยู่ระหว่างการฝึก
5. ช่างอุตสาหกรรมศิลป์	0	0
6. เกษตรอุตสาหกรรม	0	0
7. ธุรกิจและบริการ	0	0
รวม	3	อยู่ระหว่างการฝึก

ที่มา: ศูนย์พัฒนาฝีมือแรงงานจังหวัดสมุทรสาคร

แผนภาพที่ 2-19 เปรียบเทียบจำนวนผู้เข้ารับการฝึกและผู้ผ่านการฝึกเตรียมเข้าทำงาน  
จำแนกตามกลุ่มอาชีพ ไตรมาส 1 ปี 2558 ในจังหวัดสมุทรสาคร

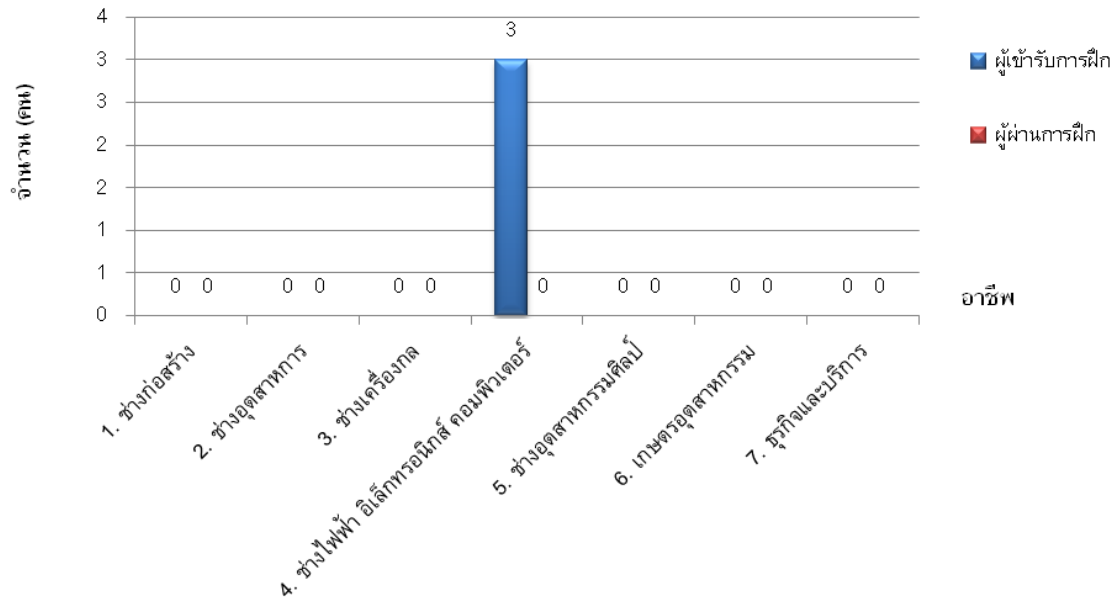

1.2) การฝึกยกระดับฝีมือแรงงาน

สำหรับการฝึกยกระดับฝีมือแรงงานในไตรมาส 1 ปี 2558 พบว่า มีผู้เข้ารับการฝึกยกระดับฝีมือแรงงานทั้งสิ้น 1,002 คน เมื่อพิจารณาตามกลุ่มอาชีพพบว่า กลุ่มธุรกิจและบริการ มีการฝึกยกระดับฝีมือแรงงานสูงสุด 560 คน (ร้อยละ 55.89) รองลงมาคือกลุ่มช่างเครื่องกล 217 คน (ร้อยละ 21.66) และกลุ่มช่างไฟฟ้า อิเล็กทรอนิกส์ คอมพิวเตอร์ 180 คน (ร้อยละ 17.96) ตามลำดับ ทั้งนี้ผู้ผ่านการฝึกยกระดับฝีมือแรงงานในไตรมาสนี้มีจำนวน 1,002 คน คิดเป็นร้อยละ 100.00 (ตารางที่ 2-20)

ตารางที่ 2-20 การฝึกยกระดับฝีมือแรงงานจำแนกตามกลุ่มอาชีพ  
ไตรมาส 1 ปี 2558 ในจังหวัดสมุทรสาคร

หน่วย: คน

กลุ่มอาชีพ	จำนวน (คน)	
	ผู้เข้ารับการฝึก	ผู้ผ่านการฝึก
1. ช่างก่อสร้าง	0	0
2. ช่างอุตสาหกรรม	180	180
3. ช่างเครื่องกล	217	217
4. ช่างไฟฟ้า อิเล็กทรอนิกส์ คอมพิวเตอร์	25	25
5. ช่างอุตสาหกรรมศิลป์	20	20
6. เกษตรอุตสาหกรรม	0	0
7. ธุรกิจและบริการ	560	560
รวม	1,002	1,002

ที่มา: ศูนย์พัฒนาฝีมือแรงงานจังหวัดสมุทรสาคร

แผนภาพที่ 2-20 เปรียบเทียบจำนวนผู้เข้ารับการฝึกและผู้ผ่านการฝึกยกระดับฝีมือแรงงานจำแนกตามกลุ่มอาชีพ ไตรมาส 1 ปี 2558 ในจังหวัดสมุทรสาคร

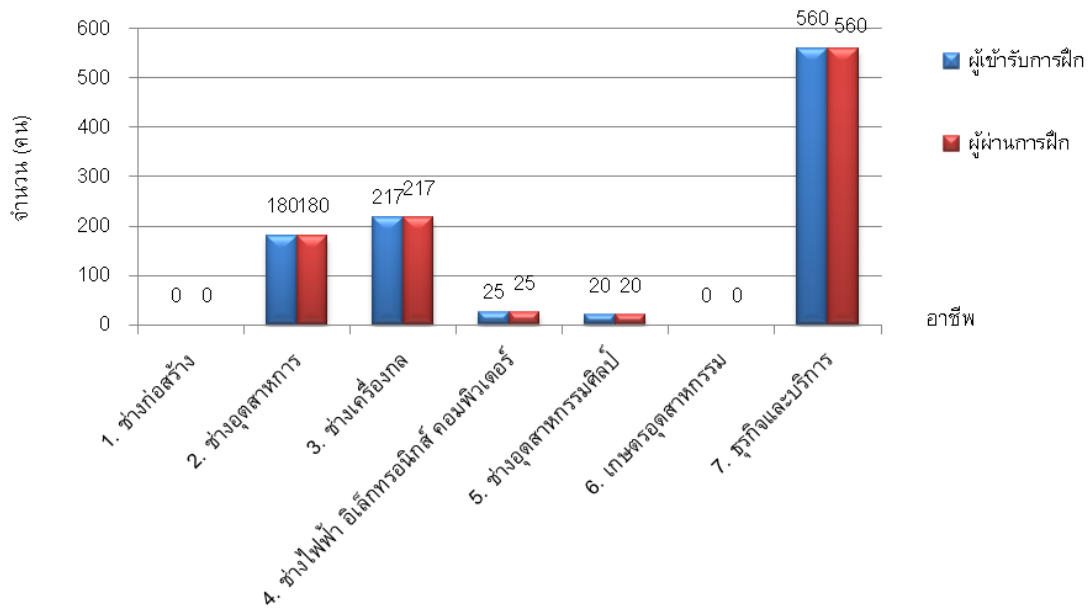

2) การทดสอบมาตรฐานฝีมือแรงงาน

การทดสอบมาตรฐานฝีมือแรงงานในไตรมาส 1 ปี 2558 พบว่ามีผู้เข้ารับการทดสอบมาตรฐานฝีมือแรงงานจำนวนทั้งสิ้น 252 คน เมื่อพิจารณาตามกลุ่มสาขาอาชีพจะพบว่ากลุ่มอาชีพที่มีการทดสอบมากที่สุดคือ กลุ่มช่างอุตสาหกรรม มีจำนวน 91 คน (ร้อยละ 36.11) รองลงมาคือกลุ่มไฟฟ้า อิเล็กทรอนิกส์ คอมพิวเตอร์ จำนวน 83 คน (ร้อยละ 32.94) และกลุ่มช่างเครื่องกล จำนวน 78 คน (ร้อยละ 30.95) ทั้งนี้มีผู้ผ่านการทดสอบมาตรฐานฝีมือในไตรมาสนี้จำนวน 156 คน คิดเป็นร้อยละ 61.90 ของจำนวนผู้เข้ารับการทดสอบ (ตารางที่ 2-21)

ตารางที่ 2-21 การทดสอบมาตรฐานฝีมือแรงงานจำแนกตามกลุ่มอาชีพ ไตรมาส 1 ปี 2558 จังหวัดสมุทรสาคร

หน่วย: คน

กลุ่มอาชีพ	จำนวน	
	ผู้เข้ารับการทดสอบ	ผู้ผ่านการทดสอบ
1. ช่างก่อสร้าง	0	0
2. ช่างอุตสาหกรรม	91	81
3. ช่างเครื่องกล	78	75
4. ช่างไฟฟ้า อิเล็กทรอนิกส์ คอมพิวเตอร์	83	อยู่ระหว่างดำเนินการ
5. ช่างอุตสาหกรรมศิลป์	0	0
6. เกษตรอุตสาหกรรม	0	0
7. ธุรกิจและบริการ	0	0
รวม	252	156

ที่มา: ศูนย์พัฒนาฝีมือแรงงานจังหวัดสมุทรสาคร

แผนภาพที่ 2-21 เปรียบเทียบจำนวนผู้เข้ารับการทดสอบและผู้ผ่านการทดสอบฝีมือแรงงาน  
จำแนกตามกลุ่มอาชีพ ไตรมาส 1 ปี 2558 ในจังหวัดสมุทรสาคร

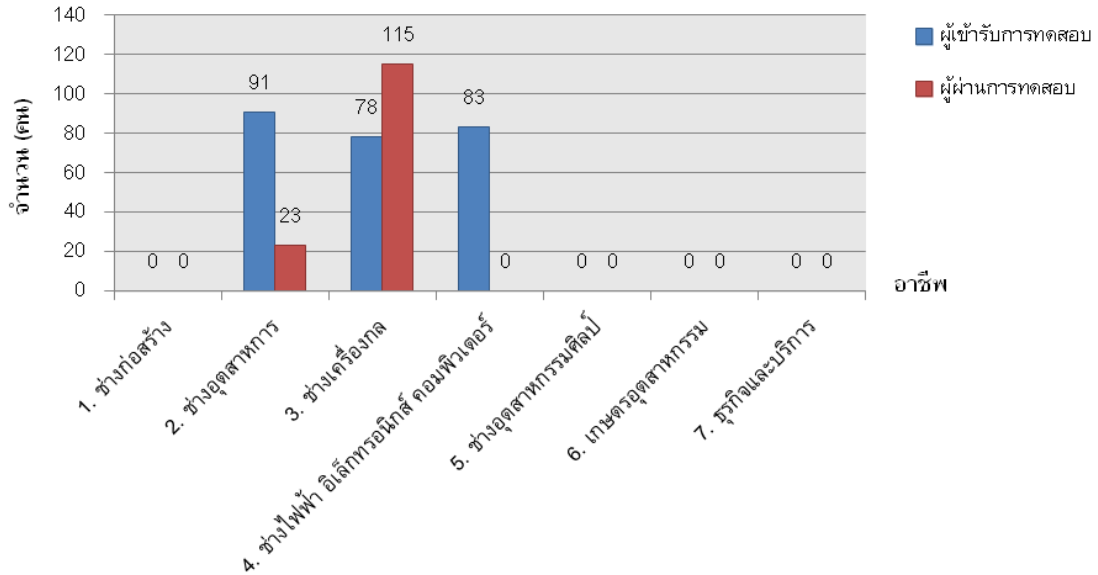

## 2.4 การคุ้มครองแรงงานและสวัสดิการ

การคุ้มครองลูกจ้าง/ผู้ใช้แรงงานให้ได้รับความเป็นธรรมในการจ้างงานภายใต้พระราชบัญญัติคุ้มครองแรงงาน พ.ศ.2541 และแก้ไขเพิ่มเติม(ฉบับที่ 2) (ฉบับที่ 3) พ.ศ.2551 เพื่อไม่ให้ถูกเอารัดเอาเปรียบจากนายจ้างซึ่งการดำเนินการดังกล่าวนี้เป็นหน้าที่ของสำนักงานสวัสดิการและคุ้มครองแรงงานโดยมีจุดมุ่งหมายสูงสุด คือให้ลูกจ้างผู้ใช้แรงงานมีคุณภาพชีวิตที่ดีขึ้น มีรายได้และสวัสดิการที่เป็นธรรมเพียงพอต่อการดำรงชีวิต ขณะเดียวกันในอีกด้านหนึ่งก็ต้องผดุงไว้ซึ่งความยุติธรรมกับฝ่ายนายจ้าง กล่าวคือไม่โอนเอียงไปด้านใดด้านหนึ่ง โดยการดำเนินการให้บรรลุวัตถุประสงค์ตามที่กล่าวมาแล้ว สำนักงานสวัสดิการและคุ้มครองแรงงาน มีภารกิจ 4 ด้าน คือ การคุ้มครองแรงงาน การจัดสวัสดิการแรงงาน การส่งเสริมความปลอดภัยในการทำงาน และการส่งเสริมแรงงานสัมพันธ์

### 1) การตรวจแรงงาน

การตรวจแรงงานคือ การตรวจสถานประกอบการซึ่งเป็นมาตรการหนึ่งในการคุ้มครองแรงงาน เพื่อให้แน่ใจว่าผู้ใช้แรงงานได้รับการปฏิบัติและดูแลตามกฎหมาย ขณะเดียวกันจะเป็นมาตรการในการกำกับดูแลและกระตุ้นให้สถานประกอบการปฏิบัติตามกฎหมายคุ้มครองแรงงานและเอาใจใส่ดูแลลูกจ้างของตนให้มากขึ้นอีกด้วย อย่างไรก็ตาม การตรวจสถานประกอบการมิใช่เป็นการไปจับผิดนายจ้าง หากแต่เป็นการตรวจเพื่อแนะนำให้ความรู้ในการปฏิบัติที่ถูกต้องแก่นายจ้าง รวมทั้งสร้างความเข้าใจแก่ลูกจ้าง/ผู้ใช้แรงงานเพื่อให้ปฏิบัติให้ถูกต้องตามกฎหมายอีกด้วย

### 1.1) การตรวจคุ้มครองแรงงาน

ในไตรมาส 1 ปี 2558 สำนักงานสวัสดิการและคุ้มครองแรงงานจังหวัดสมุทรสาคร ได้ดำเนินการตรวจสอบสถานประกอบการทั้งสิ้น 120 แห่ง มีลูกจ้างที่ผ่านการตรวจหรือได้รับการคุ้มครองรวม 9,716 คน จำแนกเป็นชาย 5,820 คน (ร้อยละ 59.90 ของลูกจ้างที่ผ่านการตรวจทั้งหมด) หญิง 3,896 คน (ร้อยละ 40.10) ซึ่งสถานประกอบการที่ตรวจสอบส่วนใหญ่เป็นสถานประกอบการที่มีการจ้างงาน 20-49 คน จำนวน 39 แห่ง (คิดเป็นร้อยละ 32.50) รองลงมาเป็นสถานประกอบการขนาด 10-19 คนและ 50-99 คน จำนวน 19 แห่ง (ร้อยละ 15.83) ตามลำดับ ส่วนผลการตรวจพบว่า สถานประกอบการที่ปฏิบัติถูกต้องตามกฎหมาย จำนวน 112 แห่ง (ร้อยละ 93.33) ในขณะที่สถานประกอบการที่ปฏิบัติไม่ถูกต้องตามกฎหมายมีจำนวน 8 แห่ง (ร้อยละ 6.67) (ตารางที่ 2-22)

ตารางที่ 2-22 การตรวจแรงงาน จำแนกตามสถานประกอบการ  
ไตรมาส 1 ปี 2558 ในจังหวัดสมุทรสาคร

ขนาดสถาน ประกอบการ	สถาน ประกอบการ ที่ผ่านการตรวจ (แห่ง)	ลูกจ้างที่ผ่านการตรวจ (คน)				ผลการตรวจ (แห่ง)	
		ชาย	หญิง	เด็ก	รวม	ปฏิบัติถูกต้อง	ปฏิบัติไม่ ถูกต้อง
1 - 4 คน	9	12	16	0	28	9	0
5 - 9 คน	17	65	55	0	120	14	0
10 - 19 คน	19	148	105	0	253	19	0
20 - 49 คน	39	653	562	0	1,215	34	5
50 - 99 คน	19	872	625	0	1,498	17	2
100 - 199 คน	11	897	632	0	1,529	10	1
200 - 499 คน	3	663	262	0	925	3	0
500 - 999 คน	1	584	395	0	979	1	0
1,000 คนขึ้นไป	2	1,926	1,244	0	3,170	2	0
รวม	120	5,820	3,896	0	9,717	112	8

ที่มา: สำนักงานสวัสดิการและคุ้มครองแรงงานจังหวัดสมุทรสาคร

แผนภาพที่ 2-22 เปรียบเทียบสถานประกอบการที่ปฏิบัติถูกต้อง/ไม่ถูกต้องตามกฎหมายคุ้มครองแรงงาน  
ไตรมาส 1 ปี 2558 ในจังหวัดสมุทรสาคร

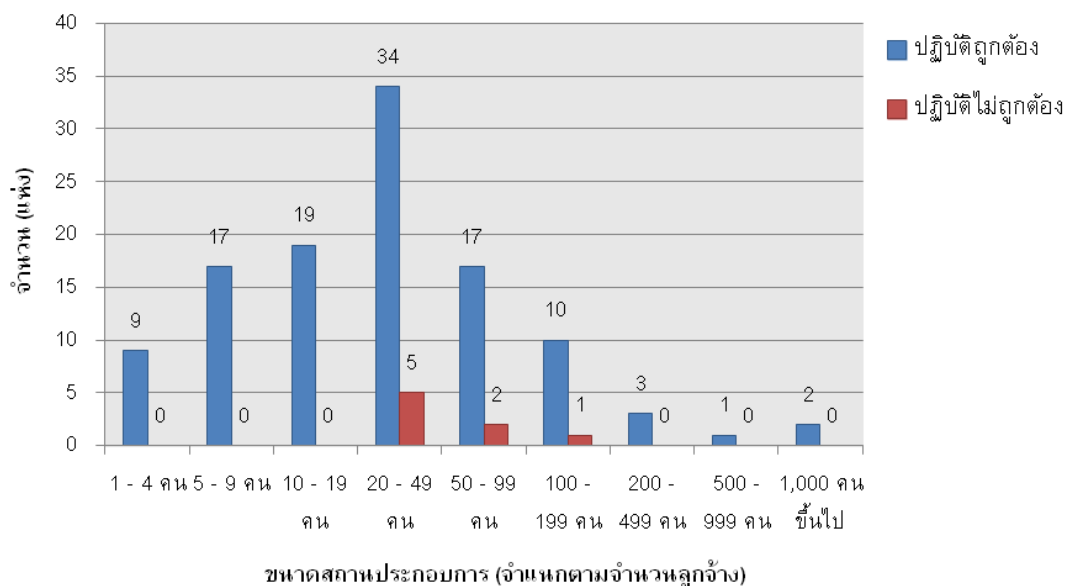

สถานประกอบการที่ปฏิบัติไม่ถูกต้องตามกฎหมายคุ้มครองแรงงานมีจำนวน 2 เรื่อง คือ ข้อบังคับ พบว่า ระเบียบปฏิบัติต่าง ๆ ที่นายจ้างหรือสถานประกอบการกำหนดขึ้น ให้ลูกจ้างยึดถือปฏิบัติ หากฝ่าฝืนอาจถูกลงโทษได้ และสวัสดิการ

สำหรับสถานประกอบการปฏิบัติไม่ถูกต้องตามกฎหมายคุ้มครองแรงงาน สำนักงานสวัสดิการและคุ้มครองแรงงานจังหวัดสมุทรสาคร จะมีการดำเนินการเพื่อให้สถานประกอบการนั้นปฏิบัติให้ถูกต้องตามกฎหมายแรงงาน เพื่อให้เกิดความเป็นธรรมแก่ลูกจ้าง ได้แก่ การแนะนำให้ปฏิบัติในสิ่งที่ถูกต้อง การออกหนังสือเชิญพบ การออกคำสั่งให้ดำเนินการ การเปรียบเทียบปรับ หรือการส่งเรื่องดำเนินคดี ทั้งนี้ การดำเนินการในลักษณะใดจะพิจารณาตามความรุนแรงของปัญหา ได้แก่ ให้คำแนะนำแก่เจ้าของสถานประกอบการ เพื่อปฏิบัติให้ถูกต้องตามกฎหมายต่อไป ออกหนังสือเชิญพบ ออกคำสั่งให้ดำเนินการส่งเรื่องดำเนินคดี และเปรียบเทียบปรับ

ตารางที่ 2-22 เรื่องที่สถานประกอบการปฏิบัติไม่ถูกต้องตามกฎหมายคุ้มครองแรงงาน  
ไตรมาส 1 ปี 2558 ในจังหวัดสมุทรสาคร

ประเภทอุตสาหกรรม	เรื่องที่ปฏิบัติไม่ถูกต้อง (แห่ง)													
	วันทำงาน	เวลาทำงาน	เวลาพัก	เงินประกันในการทำงาน	วันหยุด	สิทธิการลา	การจ่ายค่าจ้าง	ค่าล่วงเวลาและค่าทำงาน	ค่าจ้างขั้นต่ำ	ข้อบังคับ	ทะเบียน	ระยะเวลาจ่ายค่าจ้าง	สถานที่จ่ายค่าจ้าง	สวัสดิการ
1. เกษตรกรรม การล่าสัตว์ และการป่าไม้	-	-	-	-	-	-	-	-	-	-	-	-	-	-
2. การประมง	-	-	-	-	-	-	-	-	-	-	-	-	-	-
3. การทำเหมืองแร่ และเหมืองหิน	-	-	-	-	-	-	-	-	-	-	-	-	-	-
4. การผลิต	-	-	-	-	-	-	-	-	-	6	-	-	-	5
5. การไฟฟ้า ก๊าซ และการประปา	-	-	-	-	-	-	-	-	-	-	-	-	-	-
6. การก่อสร้าง	-	-	-	-	-	-	-	-	-	-	-	-	-	-
7. การขายส่ง ขายปลีก การซ่อมแซมยานยนต์	-	-	-	-	-	-	-	-	-	1	-	-	-	-
8. โรงแรม และภัตตาคาร	-	-	-	-	-	-	-	-	-	-	-	-	-	-
9. การขนส่ง สถานที่เก็บสินค้า และการคมนาคม	-	-	-	-	-	-	-	-	-	-	-	-	-	-
10. การเป็นสื่อกลางทางการเงิน	-	-	-	-	-	-	-	-	-	-	-	-	-	-
11. กิจการด้านอสังหาริมทรัพย์ กิจกรรมทางธุรกิจ	-	-	-	-	-	-	-	-	-	-	-	-	-	-
12. การบริหารราชการ และการป้องกันประเทศ	-	-	-	-	-	-	-	-	-	-	-	-	-	-
13. การศึกษา	-	-	-	-	-	-	-	-	-	-	-	-	-	-
14. งานด้านสุขภาพ และงานสังคมสงเคราะห์	-	-	-	-	-	-	-	-	-	-	-	-	-	-
15. กิจกรรมด้านบริการชุมชน สังคม ฯ	-	-	-	-	-	-	-	-	-	-	-	-	-	-
16. ลูกจ้างในครัวเรือนส่วนบุคคล	-	-	-	-	-	-	-	-	-	-	-	-	-	-
17. องค์การระหว่างประเทศ องค์การต่างประเทศ	-	-	-	-	-	-	-	-	-	-	-	-	-	-
18. ไม่ทราบ	-	-	-	-	-	-	-	-	-	-	-	-	-	-
รวม	-	-	-	-	-	-	-	-	-	7	-	-	-	5

ที่มา: สำนักงานสวัสดิการและคุ้มครองแรงงานจังหวัดสมุทรสาคร

แผนภาพที่ 2-21 เรื่องที่สถานประกอบการปฏิบัติไม่ถูกต้องตามกฎหมายคุ้มครองแรงงาน  
ไตรมาส 1 ปี 2558 ในจังหวัดสมุทรสาคร

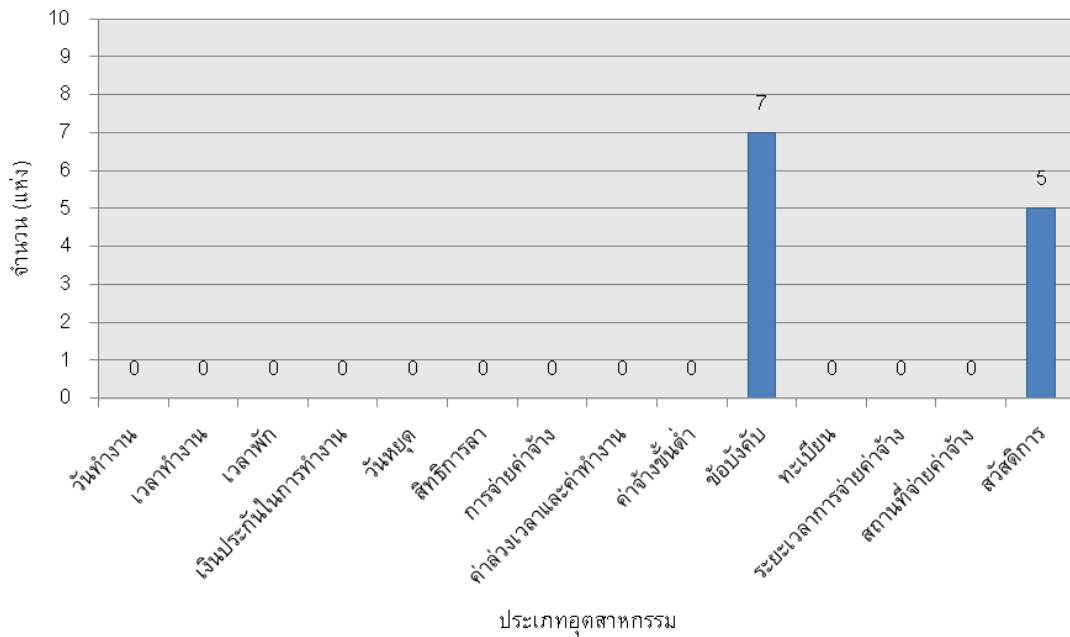

1.2) การตรวจความปลอดภัยในสถานประกอบการ

ในไตรมาส 1 ปี 2558 สำนักงานสวัสดิการและคุ้มครองแรงงานจังหวัดสมุทรสาคร ได้ดำเนินการตรวจความปลอดภัยในสถานประกอบการทั้งสิ้น 120 แห่ง ซึ่งสถานประกอบการที่ตรวจส่วนใหญ่เป็นสถานประกอบการที่มีการจ้างงาน 20-49 คน จำนวน 35 แห่ง (คิดเป็นร้อยละ 29.17) รองลงมา เป็นสถานประกอบการขนาด 10-19 คน จำนวน 22 แห่ง (ร้อยละ 18.33) และขนาด 50-49 คน จำนวน 17 แห่ง (ร้อยละ 14.17) ตามลำดับ ทั้งนี้ สถานประกอบการที่ผ่านการตรวจส่วนใหญ่จะอยู่ในอุตสาหกรรม การผลิต 83 แห่ง (คิดเป็นร้อยละ 69.17) รองลงมา คือ การขายส่ง การขายปลีก การซ่อมแซม 25 แห่ง (ร้อยละ 20.83)

จำนวนลูกจ้างที่ผ่านการตรวจมีทั้งสิ้น 10,758 คน เป็นชาย 6,546 คน (คิดเป็นร้อยละ 60.82 ของลูกจ้างที่ผ่านการตรวจทั้งหมด) หญิง 4,212 คน (ร้อยละ 39.15) โดยลูกจ้างส่วนใหญ่ทำงานใน อุตสาหกรรมการผลิตจำนวน 9,594 คน (ร้อยละ 89.18) รองลงมา ได้แก่ การขายส่ง การขายปลีก การซ่อมแซม จำนวน 590 คน (ร้อยละ 5.48) ตามลำดับ

ผลการตรวจความปลอดภัยตามขนาดของสถานประกอบการ พบว่า สถานประกอบการ ส่วนใหญ่ ร้อยละ 94.17 ปฏิบัติถูกต้อง (จำนวน 113 แห่ง) และมีสถานประกอบการที่ปฏิบัติไม่ถูกต้องร้อยละ 5.83 (จำนวน 7 แห่ง) ซึ่งส่วนใหญ่เป็นประเภทอุตสาหกรรมการผลิต และการดำเนินการของเจ้าหน้าที่ในส่วน ของสถานประกอบการที่ปฏิบัติไม่ถูกต้องตามกฎหมายความปลอดภัยนั้นเจ้าหน้าที่ได้ดำเนินการโดยการให้คำแนะนำ เพื่อให้มีการปรับปรุงเปลี่ยนแปลงการปฏิบัติงานให้เกิดความปลอดภัยมากยิ่งขึ้น



ตารางที่ 2-23 การตรวจความปลอดภัยในการทำงานจำแนกตามขนาดของสถานประกอบการ  
ไตรมาส 1 ปี 2558 ในจังหวัดสมุทรสาคร

ขนาดสถานประกอบการ	สถานประกอบการ ที่ผ่านการตรวจ (แห่ง)	ลูกจ้างที่ผ่านการตรวจ (คน)				ผลการตรวจ (แห่ง)	
		ชาย	หญิง	เด็ก	รวม	ปฏิบัติ ถูกต้อง	ปฏิบัติ ไม่ถูกต้อง
1 - 4 คน	10	13	17	0	30	10	0
5 - 9 คน	17	66	54	0	120	17	0
10 - 19 คน	22	171	123	0	294	21	1
20 - 49 คน	35	597	543	0	1,140	32	3
50 - 99 คน	17	755	601	0	1,356	15	2
100 - 199 คน	13	1,207	806	0	2,013	12	1
200 - 499 คน	3	904	375	0	1,279	3	0
500 - 999 คน	1	584	395	0	979	1	0
1,000 คน	2	2,249	1,298	0	3,547	2	0
รวม	120	6,546	4,212	0	10,758	113	7

ที่มา: สำนักงานสวัสดิการและคุ้มครองแรงงานจังหวัดสมุทรสาคร

แผนภาพที่ 2-23 เปรียบเทียบสถานประกอบการที่ปฏิบัติถูกต้อง/ไม่ถูกต้องตามจากการตรวจความ  
ปลอดภัยในการทำงาน ไตรมาส 1 ปี 2558 ในจังหวัดสมุทรสาคร

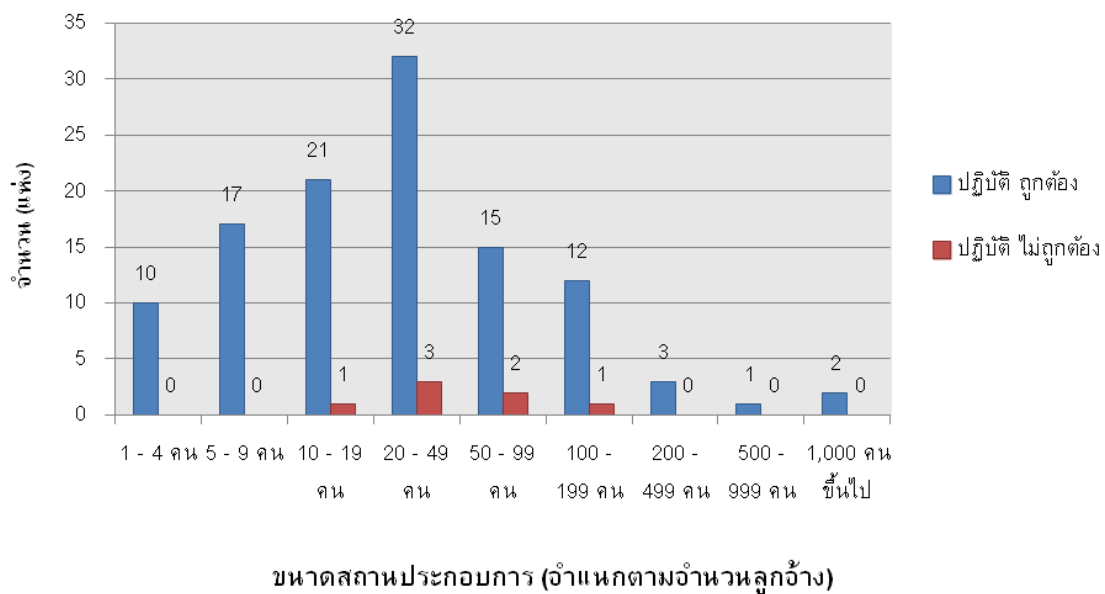

ตารางที่ 2-24 การตรวจความปลอดภัยในการทำงานจำแนกตามอุตสาหกรรม  
ไตรมาส 1 ปี 2558 ในจังหวัดสมุทรสาคร

ประเภทอุตสาหกรรม	สปก. ที่ผ่านการตรวจ (แห่ง)	ลูกจ้าง ที่ผ่านการตรวจ (คน)	ผลการตรวจ (แห่ง)	
			ปฏิบัติ ถูกต้อง	ปฏิบัติ ไม่ถูกต้อง
1. เกษตรกรรม การล่าสัตว์ และการป่าไม้	0	0	0	0
2. การประมง	1	97	1	0
3. การทำเหมืองแร่ และเหมืองหิน	0	0	0	0
4. การผลิต	83	9,594	77	6
5. การไฟฟ้า ก๊าซ และการประปา	1	28	1	0
6. การก่อสร้าง	0	0	0	0
7. การขายส่ง การขายปลีก การซ่อมแซม	25	590	24	1
8. โรงแรม และภัตตาคาร	5	81	5	0
9. การขนส่ง สถานที่เก็บสินค้า และการคมนาคม	1	123	1	0
10. การเป็นสื่อกลางทางการเงิน	1	21	1	0
11. กิจการด้านอสังหาริมทรัพย์ การให้เช่า และกิจกรรมทางธุรกิจ	3	224	3	0
12. การบริหารราชการ และการป้องกันประเทศ รวมทั้งการประกันสังคม	0	0	0	0
13. การศึกษา	0	0	0	0
14. งานด้านสุขภาพ และงานสังคมสงเคราะห์	0	0	0	0
15. กิจกรรมด้านบริการชุมชน สังคม และการบริการส่วนบุคคลอื่น ๆ	0	0	0	0
16. ลูกจ้างในครัวเรือนส่วนบุคคล	0	0	0	0
17. องค์กรระหว่างประเทศและองค์กรต่างประเทศอื่นๆ และสมาชิก	0	0	0	0
18. ไม่ทราบ	0	0	0	0
รวม	120	10,758	113	7

ที่มา: สำนักงานสวัสดิการและคุ้มครองแรงงานจังหวัดสมุทรสาคร

แผนภาพที่ 2-24 5 อันดับประเภทอุตสาหกรรมที่มีสถานประกอบการปฏิบัติถูกต้องมากที่สุด  
ในการตรวจความปลอดภัยในการทำงาน ไตรมาส 1 ปี 2557 ของจังหวัดสมุทรสาคร

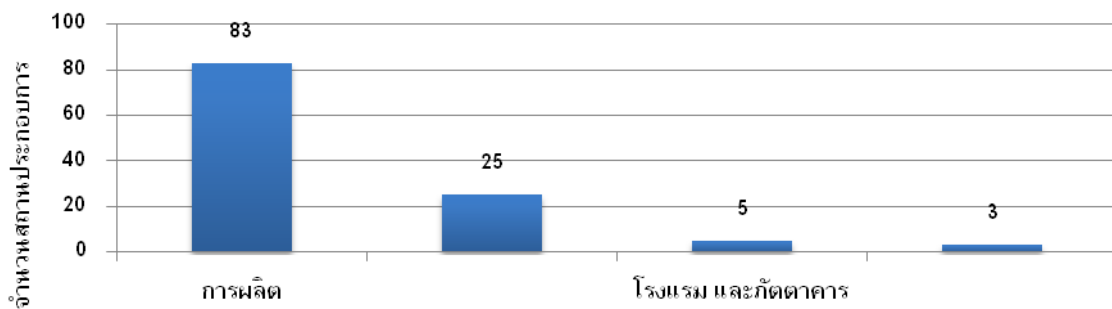

## 2) แรงงานสัมพันธ์

### 2.1) องค์การนายจ้างและลูกจ้าง

การส่งเสริมและพัฒนาระบบแรงงานสัมพันธ์ เพื่อเสริมสร้างความร่วมมือที่ดีต่อกันระหว่างนายจ้าง ลูกจ้าง และผู้มีส่วนเกี่ยวข้อง โดยมีเป้าหมายหลักเพื่อสร้างสันติสุขในวงการแรงงาน ให้นายจ้างและลูกจ้างมีทัศนคติที่ดีต่อกันในการทำงาน ทั้งนี้ ในกลุ่มของนายจ้างและลูกจ้าง จะมีการตั้งองค์การเพื่อทำหน้าที่เป็นตัวแทนตนเอง โดยในไตรมาส 1 ปี 2557 ข้อมูล ณ เดือนมีนาคม 2557 องค์การนายจ้าง พบว่ามีเพียงสมาคมนายจ้างจำนวน 14 แห่ง สำหรับองค์การลูกจ้าง มีเพียงสหภาพแรงงานในกิจการเอกชนจำนวน 36 แห่ง

#### ตารางที่ 2-25 จำนวนองค์การนายจ้าง จำแนกตามประเภทองค์การ ไตรมาส 1 ปี 2558 จังหวัดสมุทรสาคร

ประเภทองค์การ	จำนวน (แห่ง)
สมาคมนายจ้าง	14
สหพันธ์นายจ้าง	0
สภาองค์การนายจ้าง	0
รวม	14

ที่มา: สำนักงานสวัสดิการและคุ้มครองแรงงานจังหวัดสมุทรสาคร

#### ตารางที่ 2-26 จำนวนองค์การลูกจ้าง จำแนกตามประเภทองค์การ ไตรมาส 1 ปี 2558 จังหวัดสมุทรสาคร

ประเภทองค์การ	จำนวน (แห่ง)
สหภาพแรงงานรัฐวิสาหกิจ	0
สหภาพแรงงานในกิจการเอกชน	36
สหพันธ์แรงงาน	0
สภาองค์การลูกจ้าง	0
รวม	36

ที่มา: สำนักงานสวัสดิการและคุ้มครองแรงงานจังหวัดสมุทรสาคร

## 2.5 การประกันสังคม

งานประกันสังคมเป็นภารกิจของสำนักงานประกันสังคม กระทรวงแรงงาน โดยมีจุดมุ่งหมายเพื่อดูแลผู้ใช้แรงงานให้มีคุณภาพชีวิตที่ดีขึ้นและมีหลักประกันชีวิตที่มั่นคงทั้งในยามปกติ กรณีเกิดการว่างงาน รวมถึงเมื่อยามแก่ชราโดยดำเนินการภายใต้แนวคิดการเฉลี่ยทุกข์เฉลี่ยสุข

### 1) สถานประกอบการในระบบประกันสังคม

#### 1.1) จำนวนสถานประกอบการและผู้ประกันตน

ในไตรมาส 1 ปี 2558 จังหวัดสมุทรสาครมีสถานประกอบการที่ขึ้นทะเบียนประกันสังคม จำนวน 9,007 แห่ง และมีผู้ประกันตนรวมทั้งสิ้น 377,902 คน เมื่อพิจารณาจำนวนสถานประกอบการจำแนกตามอุตสาหกรรม พบว่า อุตสาหกรรมการค้า มีจำนวนสถานประกอบการมากที่สุด 2,178 แห่ง (คิดเป็นร้อยละ 24.18 ของสถานประกอบการทั้งหมด) รองลงมาได้แก่ การผลิตภัณฑ์จากโลหะ 1,277 แห่ง (ร้อยละ 14.18) ประเภทกิจการอื่น ๆ 1,275 แห่ง (ร้อยละ 14.16) ผลิตภัณฑ์เคมี น้ำมันปิโตรเลียม 1,006 แห่ง (ร้อยละ 11.17) และการผลิตอาหารเครื่องดื่ม 613 แห่ง (ร้อยละ 6.81) ตามลำดับ

เมื่อพิจารณาจำนวนผู้ประกันตนจำแนกรายอุตสาหกรรม พบว่า อุตสาหกรรมการผลิตอาหาร เครื่องดื่ม มีจำนวนผู้ประกันตนมากที่สุด จำนวน 104,382 คน (คิดเป็นร้อยละ 27.62 ของจำนวนผู้ประกันตนทั้งหมด) รองลงมาได้แก่ ผลิตภัณฑ์เคมี น้ำมันปิโตรเลียม 54,299 คน (ร้อยละ 14.37) ผลิตภัณฑ์จากโลหะ 52,375 คน (ร้อยละ 13.86) การผลิตสิ่งทอถัก เครื่องประดับ 46,678 คน (ร้อยละ 12.35) และการค้า 32,329 คน (ร้อยละ 8.55) ตามลำดับ (ตารางที่ 2-26)

ตารางที่ 2-28 จำนวนสถานประกอบการและผู้ประกันตนจำแนกตามอุตสาหกรรม  
ไตรมาส 1 ปี 2558 จังหวัดสมุทรสาคร

ประเภทอุตสาหกรรม	จำนวน	
	สปก.(แห่ง)	ผปต.(คน)
1. การสำรวจ การทำเหมืองแร่	5	31
2. การผลิตอาหารเครื่องดื่ม	613	104,382
3. การผลิตสิ่งทอสิ่งเครื่องประดับ	519	46,678
4. การทำป่าไม้ ผลิตภัณฑ์จากไม้	190	7,963
5. ผลิตภัณฑ์จากกระดาษ การพิมพ์	261	14,158
6. ผลิตภัณฑ์เคมี น้ำมันปิโตรเลียม	1,006	54,299
7. ผลิตภัณฑ์จากแร่โลหะ	143	4,607
8. การผลิตโลหะขั้นมูลฐาน	600	11,960
9. ผลิตภัณฑ์จากโลหะ	1,277	52,375
10. ผลิต ประกอบยานพาหนะ	367	11,642
11. อุตสาหกรรมการผลิตอื่น ๆ	74	6,124
12. สาธารณูปโภค	15	331
13. การก่อสร้าง	267	3,261
14. การขนส่ง การคมนาคม	217	4,696
15. การค้า	2,178	32,329
16. ประเภทกิจการอื่น ๆ	1,275	23,066
รวม	9,007	377,902

ที่มา: สำนักงานประกันสังคมจังหวัดสมุทรสาคร

แผนภาพที่ 2-26 5 อันดับประเภทอุตสาหกรรมที่มีจำนวนผู้ประกันตนมากที่สุด  
ไตรมาส 1 ปี 2558 จังหวัดสมุทรสาคร

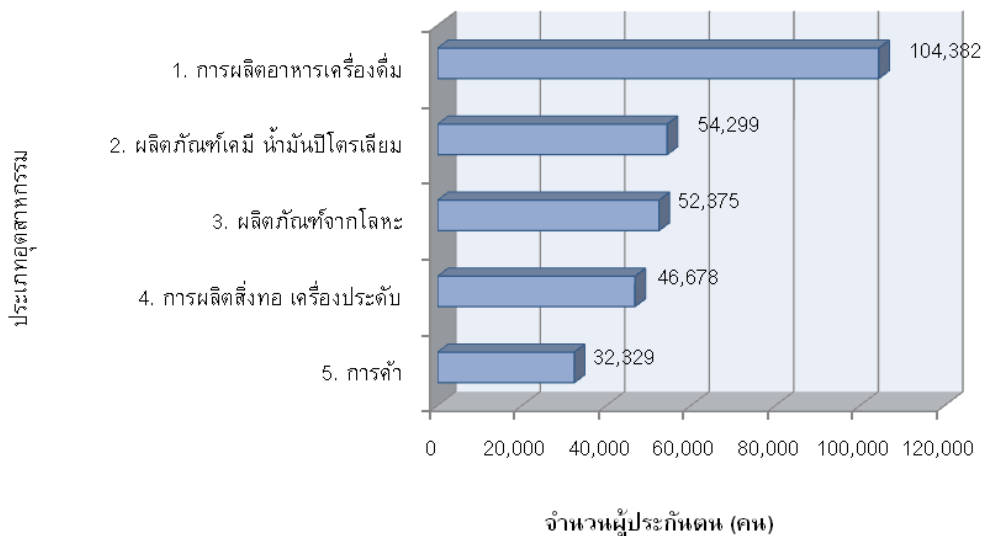

## 1.2) จำนวนสถานพยาบาลหลักในสังกัดประกันสังคม

ปัจจุบันจังหวัดสมุทรสาคร มีสถานพยาบาลที่เป็นเครือข่ายประกันสังคมจำนวน 8 แห่ง แยกเป็นสถานพยาบาลของรัฐบาลจำนวน 3 แห่ง คิดเป็นร้อยละ 42.86 ของสถานพยาบาลทั้งหมดและสถานพยาบาลเอกชนจำนวน 4 แห่ง (ร้อยละ 57.14)

สำหรับรายชื่อสถานพยาบาลหลักในสังกัดประกันสังคมของรัฐ ได้แก่ โรงพยาบาลสมุทรสาคร โรงพยาบาลกระทุ่มแบน และโรงพยาบาลบ้านแพ้ว ส่วนสถานพยาบาลของเอกชน ได้แก่ โรงพยาบาลมหาชัย 2, โรงพยาบาลมหาชัย 3, โรงพยาบาลวิชัยเวชอินเตอร์ฯ สาขาสมุทรสาครและโรงพยาบาลวิชัยเวชอินเตอร์ฯ สาขาอ้อมน้อย

ตารางที่ 2-29 จำนวนสถานพยาบาลหลักในสังกัดประกันสังคม

ประเภทสถานพยาบาล	แห่ง
รัฐบาล	3
เอกชน	4
รวม	7

ที่มา: สำนักงานประกันสังคมจังหวัดสมุทรสาคร

แผนภาพที่ 2-27 จำนวนสถานพยาบาลหลักในสังกัดประกันสังคม

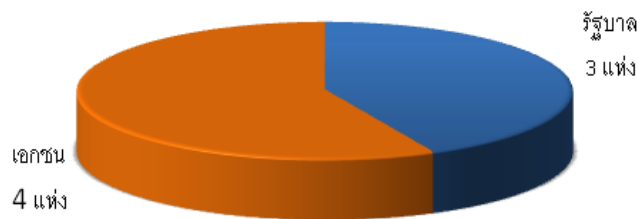

## 2) การใช้บริการกองทุนประกันสังคม

ในไตรมาส 1 ปี 2558 จำนวนผู้ประกันตนของจังหวัดสมุทรสาครที่มาใช้บริการกองทุนประกันสังคมมีจำนวน 148,107 คน (หรือร้อยละ 39.19 ของจำนวนผู้ประกันตนทั้งหมด) โดยประเภทประโยชน์ทดแทนที่ผู้ประกันตนมาใช้บริการสูงสุด ได้แก่ กรณีสงเคราะห์บุตร จำนวน 115,089 คน หรือร้อยละ 77.71 ของผู้ให้บริการทั้งหมด รองลงมา คือ กรณีเจ็บป่วย 18,419 คน (ร้อยละ 12.44) กรณีว่างงาน 5,864 คน (ร้อยละ 3.96) กรณีคลอดบุตร 4,608 คน (ร้อยละ 3.11) กรณีชราภาพ 3,053 คน (ร้อยละ 2.06) กรณีทุพพลภาพ 689 คน (ร้อยละ 0.47) และกรณีตาย 385 คน (ร้อยละ 0.26) ตามลำดับ

เมื่อพิจารณาปริมาณการจ่ายเงินประโยชน์ทดแทน พบว่า กรณีคลอดบุตร มีการจ่ายเงินสูงสุดถึง 60.11 ล้านบาท คิดเป็นร้อยละ 31.28 ของเงินประโยชน์ทดแทนที่จ่าย รองลงมา ได้แก่ กรณีสงเคราะห์บุตร 50.34 ล้านบาท (ร้อยละ 26.20) กรณีชราภาพ 38.78 ล้านบาท (ร้อยละ 20.18) กรณีว่างงาน 18.88 ล้านบาท (ร้อยละ 9.83) กรณีเจ็บป่วย 13.18 ล้านบาท (ร้อยละ 6.86) กรณีตาย 8.46 ล้านบาท (ร้อยละ 4.40) และกรณีทุพพลภาพ 2.39 ล้านบาท (ร้อยละ 1.24) ตามลำดับ

ตารางที่ 2-30 การใช้บริการของกองทุนประกันสังคมจำแนกตามประเภทประโยชน์ทดแทน (ไม่เนื่องจากการทำงาน) ไตรมาส 1 ปี 2558 จังหวัดสมุทรสาคร

ประเภทประโยชน์ทดแทน	ราย	ล้านบาท
1. เจ็บป่วย	18,419	13.18
2. คลอดบุตร	4,608	60.11
3. ทูพพลภาพ	689	2.39
4. ตาย	385	8.46
5. สงเคราะห์บุตร	115,089	50.34
6. ชราภาพ	3,053	38.78
7. ว่างงาน	5,864	18.88
รวม	148,107	192.14

ที่มา: สำนักงานประกันสังคมจังหวัดสมุทรสาคร

แผนภาพที่ 2-28 จำนวนผู้ใช้บริการของกองทุนประกันสังคม จำแนกตามประเภทประโยชน์ทดแทน ไตรมาส 1 ปี 2558 จังหวัดสมุทรสาคร

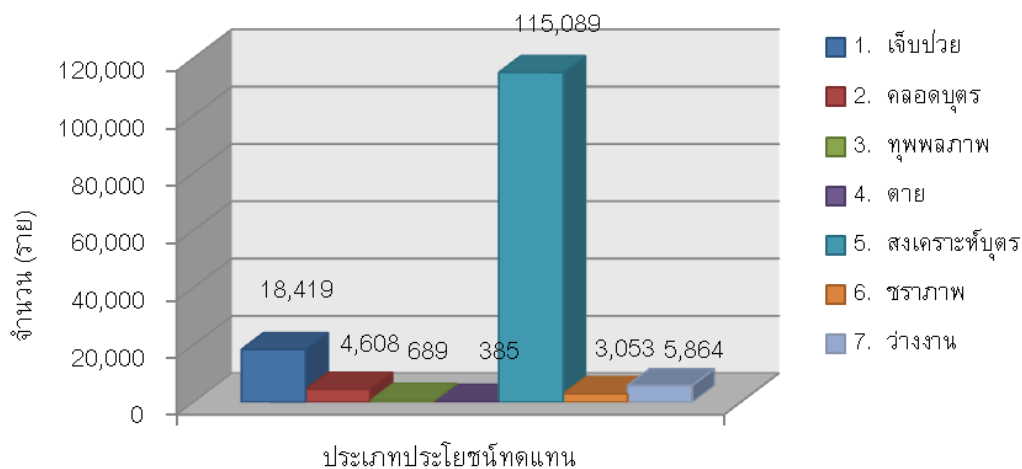

### 3) การเลิกกิจการและเลิกจ้างงาน

ในไตรมาส 1 ปี 2558 มีสถานประกอบการจำนวน 328 แห่งที่เลิกกิจการ โดยเป็นสถานประกอบการที่มีการจ้างงาน 1-9 คน จำนวน 266 แห่งที่เลิกกิจการ (คิดเป็นร้อยละ 81.10 ของสถานประกอบการที่เลิกกิจการทั้งหมด) และสถานประกอบการที่มีการจ้างงาน 10 คนขึ้นไปจำนวน 62 แห่งที่เลิกกิจการ (ร้อยละ 18.90) ทั้งนี้ ลูกจ้างที่ถูกเลิกจ้างมีจำนวน 4,093 คน โดยเป็นลูกจ้างในสถานประกอบการขนาด 1-9 คน จำนวน 559 คน (คิดเป็นร้อยละ 13.66 ของลูกจ้างที่ถูกเลิกจ้าง) และลูกจ้างในสถานประกอบการขนาด 10 คนขึ้นไป จำนวน 3,534 คน (ร้อยละ 86.34) (ตารางที่ 2-31)

ตารางที่ 2-31 จำนวนสถานประกอบการที่เลิกกิจการและลูกจ้างที่ถูกเลิกจ้างจำแนกตามขนาดสถานประกอบการ ไตรมาส 1 ปี 2558 ในจังหวัดสมุทรสาคร

ขนาดสถานประกอบการ	จำนวน	
	สถานประกอบการที่เลิกกิจการ (แห่ง)	ลูกจ้างที่ถูกเลิกจ้าง (คน)
1 - 9 คน	266	559
10 คนขึ้นไป	62	3,534
รวม	328	4,093

ที่มา : สำนักงานประกันสังคมจังหวัดสมุทรสาคร

แผนภาพที่ 2-29 จำนวนสถานประกอบการที่เลิกกิจการและลูกจ้างที่ถูกเลิกจ้างจำแนกตามขนาดสถานประกอบการ ไตรมาส 1 ปี 2558 ในจังหวัดสมุทรสาคร

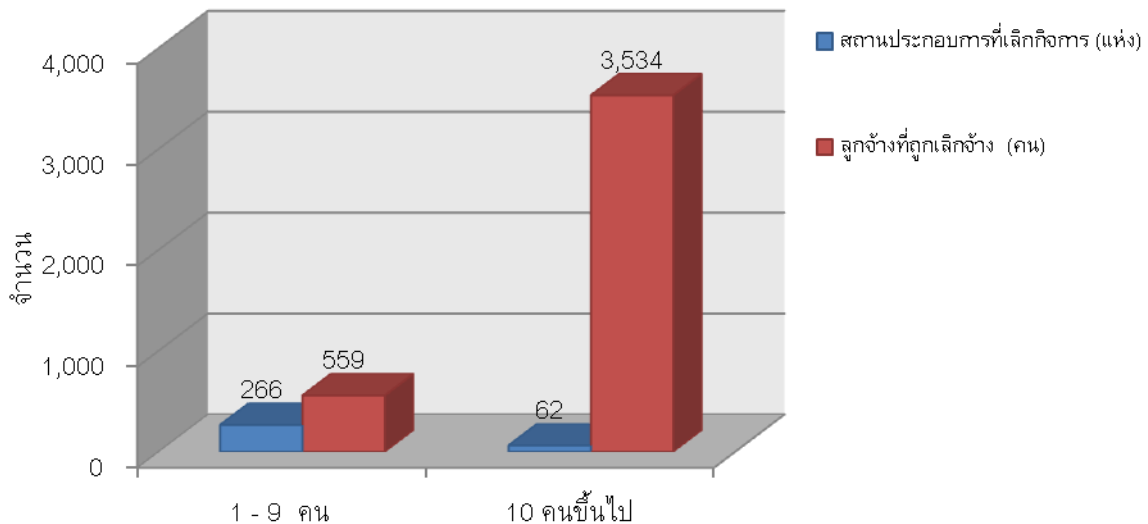



สำหรับปี 2558 (ม.ค.-มี.ค. 58) มีผู้ประกันตนที่มาขึ้นทะเบียนขอรับประโยชน์ทดแทนโดยมาขึ้นทะเบียนผู้ว่างงานที่สำนักงานจัดหางานจังหวัดสมุทรสาครจำนวน 3,153 คน จำแนกเป็นผู้ถูกเลิกจ้าง 204 คน (คิดเป็นร้อยละ 6.48 ของจำนวนผู้ประกันตนที่มาขึ้นทะเบียนขอรับประโยชน์ทดแทน) สมัครใจลาออก 2,949 คน (คิดเป็นร้อยละ 93.52)

ตารางที่ 2-32 จำนวนผู้ขึ้นทะเบียนขอรับประโยชน์ทดแทนที่สำนักงานจัดหางานจังหวัดสมุทรสาคร ไตรมาส 1 (มกราคม-มีนาคม) ปี 2558

ข้อมูล	ผู้ขึ้นทะเบียนขอรับประโยชน์ทดแทน		
	เลิกจ้าง (คน)	ลาออก (คน)	รวม (คน)
ม.ค.-58	80	846	926
ก.พ.-58	43	1,021	1,064
มี.ค.-58	81	1,082	1,163
รวม	204	2,949	3,153

ที่มา : สำนักงานจัดหางานจังหวัดสมุทรสาคร

แผนภาพที่ 2-30 จำนวนผู้ขึ้นทะเบียนขอรับประโยชน์ทดแทนที่สำนักงานจัดหางานจังหวัดสมุทรสาคร ไตรมาส 1 (มกราคม-มีนาคม) ปี 2558

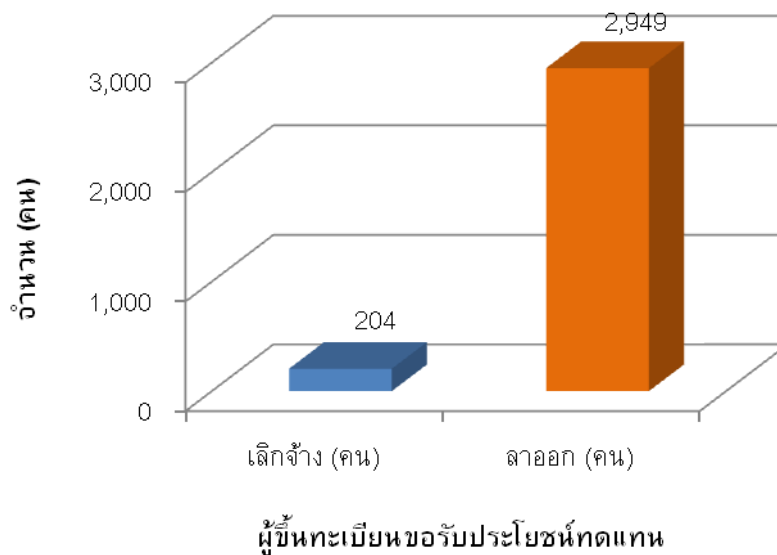

## หน่วยงานสังกัดกระทรวงแรงงาน จังหวัดสมุทรสาคร

### 1. สำนักงานแรงงานจังหวัดสมุทรสาคร <http://samutsakhon.mol.go.th>

ศาลากลางจังหวัด ชั้น 1 ถ.เศรษฐกิจ 1 ต.มหาชัย  
อ.เมือง จ.สมุทรสาคร  
โทร./โทรสาร : 034-426758, 034-810489  
Email: [samutsa@mol.go.th](mailto:samutsa@mol.go.th)

### 2. สำนักงานจัดหางานจังหวัดสมุทรสาคร <http://www.doe.go.th/samutsakhon/>

930/42 ว,ศ,ษ ถ.เอกชัย ต.มหาชัย  
อ.เมือง จ.สมุทรสาคร  
โทร. (034) 810759-61 โทรสาร : 034-810761  
(ติดธนาคารไอซีบีซี - ตรงข้าม รทส. )

### 3. สำนักงานประกันสังคมจังหวัดสมุทรสาคร <http://www.sso.go.th/wprp/samutsakhon/home.jsp>

1092/91-93 ถ.เอกชัย อ.เมือง จ.สมุทรสาคร  
โทร. 034-426100, 034-426041 โทรสาร : 034-411044  
Email: [samut.sa@sso.go.th](mailto:samut.sa@sso.go.th)  
สาขากระทู้แม่แบน (หน้าหมู่บ้านพุทธชาติ)  
118 หมู่ 5 ถ.เศรษฐกิจ 1 ต.ท่าไม้ อ.กระทู้แม่แบน จ.สมุทรสาคร  
โทร. 034-470279-82 โทรสาร : 034-470284

### 4. สำนักงานสวัสดิการและคุ้มครองแรงงานจังหวัดสมุทรสาคร

ถ.ราษฎร์บรรจบ ต.มหาชัย อ.เมือง จ.สมุทรสาคร  
โทร./โทรสาร : (034) 413729-30  
Email: [snklabour@hotmail.com](mailto:snklabour@hotmail.com)

### 5. ศูนย์พัฒนาฝีมือแรงงานจังหวัดสมุทรสาคร <http://home.dsd.go.th/samutsakhon/>

59/4 ซอยวัดพันธุวงศ์ ถ.เศรษฐกิจ 1 ต.บ้านเกาะ  
อ.เมือง จ.สมุทรสาคร  
โทร./โทรสาร : (034) 879318-20  
Email: [samutsa@dsd.go.th](mailto:samutsa@dsd.go.th)

### ที่ปรึกษา

นางสาวรัตนา พละชัย  
นายประสิทธิ์ พูนจันทร์

พันโทหญิงรุ่งอรุณ เกิดโสภา  
นายบุญลือ ศาตรเพชร  
นายอดิเทพ สุวรรณรัตน์

แรงงานจังหวัดสมุทรสาคร  
นักวิชาการแรงงานชำนาญการ รักษาการแทน  
จัดหางานจังหวัดสมุทรสาคร  
ผู้อำนวยการศูนย์พัฒนาฝีมือแรงงานจังหวัดสมุทรสาคร  
สวัสดิการและคุ้มครองแรงงานจังหวัดสมุทรสาคร  
ประกันสังคมจังหวัดสมุทรสาคร

### ผู้จัดทำ

นายอภิศักดิ์ แก้วสูงเนิน  
ส.ต.ต.หญิงวรรณวิภา ตันตินิมิตสิริกุล  
นายศักดิ์ดา จันดี  
นางสาววิชุดา อินทร์รักษา  
นางสลิลทิพย์ สิ้นทะเกิด  
นางสาวดวงกมล กอประเสริฐถาวร  
นายเชาวลิต กงม้า

นักวิชาการแรงงานชำนาญการ  
นักวิชาการแรงงานชำนาญการ  
นักวิชาการแรงงานปฏิบัติการ  
เจ้าพนักงานการเงินและบัญชีปฏิบัติงาน  
เจ้าหน้าที่บริหารงานทั่วไป  
เจ้าหน้าที่วิเคราะห์และประมวลผล  
พนักงานขับรถยนต์

สำนักงานจัดหางานจังหวัดสมุทรสาคร ศูนย์พัฒนาฝีมือแรงงานจังหวัดสมุทรสาคร สำนักงานสวัสดิการ  
และคุ้มครองแรงงานจังหวัดสมุทรสาคร สำนักงานประกันสังคมจังหวัดสมุทรสาคร สำนักงานสถิติจังหวัด  
สมุทรสาคร สำนักงานอุตสาหกรรมจังหวัดสมุทรสาคร สำนักงานพัฒนาธุรกิจการค้าจังหวัดสมุทรสาคร  
สำนักงานพาณิชย์จังหวัดสมุทรสาคร และหน่วยงานอื่น ๆ ที่เกี่ยวข้อง

### ติดต่อสอบถาม

สำนักงานแรงงานจังหวัดสมุทรสาคร

โทรศัพท์/โทรสาร : 034-426758, 034-810489 สื่อสารมหาดไทย: 62376

<http://samutsakhon.mol.go.th> Email: samutsa@mol.go.th