



**รายงานสถานการณ์แรงงาน  
จังหวัดสมุทรสาคร  
รองรับประชาคมอาเซียน (AC)  
ไตรมาส 4 ปี 2556 (ตุลาคม - ธันวาคม)**



**สำนักงานแรงงานจังหวัดสมุทรสาคร ศาลากลางจังหวัดสมุทรสาคร ชั้น 1**

**ถ.เศรษฐกิจ 1 ต.มหาชัย อ.เมือง จ.สมุทรสาคร 74000**

**โทร. 034 - 426758 , 034 - 810489**

**<http://samutsakhon.mol.go.th>**

# คำนำ

สำนักงานแรงงานจังหวัดสมุทรสาคร ได้จัดทำรายงานสถานการณ์แรงงานจังหวัดสมุทรสาครรองรับประชาคมอาเซียน (AC) ขึ้น โดยเริ่มดำเนินการตั้งแต่ปี 2550 เป็นต้นมา เพื่อเป็นการสนับสนุนภารกิจของสำนักงานแรงงานจังหวัดสมุทรสาครในการเป็นศูนย์ข้อมูลด้านแรงงานของจังหวัดตามโครงการ “เพิ่มประสิทธิภาพศูนย์ข้อมูลด้านแรงงานจังหวัดรองรับประชาคมอาเซียน (AC)” เพื่อมุ่งหวังเผยแพร่ข้อมูลด้านแรงงานโดยเฉพาะแก่หน่วยงานที่เกี่ยวข้องและผู้สนใจทั่วไป

รายงานสถานการณ์แรงงานจังหวัดสมุทรสาครรองรับประชาคมอาเซียน (AC) กำหนดจัดทำเป็นรายไตรมาส/รายปี สำหรับฉบับนี้เป็นรายงานประจำไตรมาส 4 ปี 2556 เป็นการรายงานข้อมูลในช่วงเดือนตุลาคม – ธันวาคม 2556 ทั้งนี้สำนักงานแรงงานจังหวัดสมุทรสาคร ได้เผยแพร่สถานการณ์แรงงานฉบับนี้ในเว็บไซต์ของสำนักงานแรงงานจังหวัดสมุทรสาคร โดยสามารถติดตามรายละเอียดสถานการณ์แรงงานที่จัดทำขึ้นได้จาก <http://samutsakhon.mol.go.th>

ข้อมูลที่ปรากฏในรายงานสถานการณ์แรงงานจังหวัดสมุทรสาครรองรับประชาคมอาเซียน (AC) ฉบับนี้เป็นผลมาจากความร่วมมือในการสนับสนุนข้อมูลของหน่วยงานสังกัดกระทรวงแรงงานในจังหวัดสมุทรสาคร ได้แก่ สำนักงานจัดหางานจังหวัด สำนักงานสวัสดิการและคุ้มครองแรงงานจังหวัด สำนักงานประกันสังคมจังหวัด และศูนย์พัฒนาฝีมือแรงงานจังหวัด ตลอดจนหน่วยงานภายนอก ได้แก่ สำนักงานสถิติจังหวัด สำนักงานพัฒนาธุรกิจการค้าจังหวัด สำนักงานพาณิชย์จังหวัด และสำนักงานอุตสาหกรรมจังหวัด ซึ่งสำนักงานแรงงานจังหวัดสมุทรสาครขอขอบคุณทุกหน่วยงานที่ให้ความอนุเคราะห์ข้อมูลในการจัดทำรายงานสถานการณ์แรงงานฉบับนี้จนเสร็จสมบูรณ์และหวังเป็นอย่างยิ่งว่ารายงานสถานการณ์แรงงานจังหวัดสมุทรสาครรองรับประชาคมอาเซียน (AC) ฉบับนี้จะเป็นประโยชน์ต่อหน่วยงานที่เกี่ยวข้องและผู้สนใจทั่วไป

สำนักงานแรงงานจังหวัดสมุทรสาคร

12 กุมภาพันธ์ 2557

# สารบัญ

	หน้า
บทสรุปสำหรับผู้บริหาร	1
สภาพเศรษฐกิจจังหวัดสมุทรสาคร	7
ตัวชี้วัดภาวะแรงงานจังหวัดสมุทรสาคร	18
▪ อัตราการมีส่วนร่วมในกำลังแรงงาน	18
▪ อัตราการจ้างงาน	19
▪ อัตราการบรรจุงาน	22
▪ อัตราการว่างงาน	23
▪ อัตราการเปลี่ยนแปลงของจำนวนผู้ประกันตนในระบบประกันสังคม (มาตรา 33) ผู้ประกันตนที่ขอรับประโยชน์ทดแทนกรณีว่างงาน และผู้ประกันตนที่ขึ้นทะเบียนขอรับ ประโยชน์ทดแทนกรณีเลิกจ้าง	25
▪ อัตราการไม่ปฏิบัติตามข้อกำหนดของสถานประกอบกิจการ	26
▪ อัตราสถานประกอบการที่เข้าสู่ระบบประกันสังคม	28
▪ อัตราแรงงานที่เป็นผู้ประกันตน	29
สถานการณ์แรงงานจังหวัดสมุทรสาคร	30
กำลังแรงงาน การมีงานทำ การว่างงาน	30
▪ กำลังแรงงาน	30
▪ การมีงานทำ	31
▪ การว่างงาน	37
▪ แรงงานนอกระบบ	38
การจัดหางานและส่งเสริมการมีงานทำ	40
▪ การจัดหางานในจังหวัด	40
▪ การจัดหางานต่างประเทศ	47
▪ แรงงานต่างด้าว	50
▪ การส่งเสริมการมีงานทำ	53
การพัฒนาศักยภาพแรงงาน	54
▪ การพัฒนาฝีมือแรงงาน	54
▪ การทดสอบมาตรฐานฝีมือแรงงาน	57
การคุ้มครองแรงงานและสวัสดิการ	58
▪ การตรวจแรงงาน	58
▪ แรงงานสัมพันธ์	64
การประกันสังคม	66
▪ สถานประกอบการในระบบประกันสังคม	66
▪ การใช้บริการกองทุนประกันสังคม	68
▪ การเลิกกิจการและเลิกจ้างงาน	69

# บทสรุปสำหรับผู้บริหาร

## 1. ข้อมูลทั่วไป

### 1.1) ประชากรและการปกครอง

จังหวัดสมุทรสาคร ในปี 2556 ข้อมูล ณ เดือนธันวาคม มีประชากรทั้งสิ้น 521,669 คน แบ่งเขตการปกครองออกเป็น 3 อำเภอ 40 ตำบล 290 หมู่บ้าน 62 ชุมชน ด้านการปกครองส่วนท้องถิ่น ประกอบด้วย 1 องค์การบริหารส่วนจังหวัด 11 เทศบาล 26 องค์การบริหารส่วนตำบล

### 1.2) สภาพเศรษฐกิจ

**ผลิตภัณฑ์มวลรวมจังหวัด** จังหวัดสมุทรสาครมีมูลค่าผลิตภัณฑ์มวลรวมจังหวัด (GPP) ปี 2554 เท่ากับ 315,381 ล้านบาท แยกเป็นภาคการเกษตร 15,829 ล้านบาท (ร้อยละ 5.02) และนอกภาคเกษตร 299,552 ล้านบาท (ร้อยละ 94.98)

**รายได้ประชากร** ในปี 2554 ประชากรจังหวัดสมุทรสาครมีรายได้เฉลี่ยต่อคนต่อปี เท่ากับ 541,155 ล้านบาท เป็นอันดับที่ 2 ของประเทศรองจากจังหวัดระยอง และหากเปรียบเทียบกับปี 2553 ที่มีรายได้เฉลี่ยคนละ 527,128 บาท/ปี พบว่า มีสัดส่วนเพิ่มขึ้นร้อยละ 2.66

**ดัชนีราคาผู้บริโภค** ณ เดือนธันวาคม 2556 เท่ากับ 110.5 การเปลี่ยนแปลงดัชนีราคาผู้บริโภคของจังหวัดสมุทรสาครเดือนธันวาคม 2556 เมื่อเทียบกับเดือนพฤศจิกายน 2556 สูงขึ้นร้อยละ 0.5 และพิจารณาเทียบกับเดือนธันวาคม 2555 ดัชนีสูงขึ้นร้อยละ 3.8

**ภาวะการลงทุน** ในไตรมาส 4 ปี 2556 มีการจดทะเบียนนิติบุคคลตั้งใหม่ 174 แห่ง ทุนจดทะเบียน 1,026.00 ล้านบาท โดยการจดทะเบียนนิติบุคคลตั้งใหม่ในไตรมาสนี้ลดลงจากไตรมาสที่แล้ว (ไตรมาส 3/2556 ที่มี 256 แห่ง) ร้อยละ 32.03 และมีสัดส่วนลดลงจากไตรมาสเดียวกันของปีที่ผ่านมา (ไตรมาส 4/2555 ที่มี 190 แห่ง) ร้อยละ 8.42 โดยประเภทอุตสาหกรรมที่มีการจดทะเบียนนิติบุคคลตั้งใหม่มากที่สุด คือ การขายส่ง การขายปลีกฯ 76 แห่ง (ร้อยละ 43.68) สำหรับการจดทะเบียนตั้งโรงงานใหม่ในไตรมาสนี้มีจำนวน 34 โรง เงินลงทุน 1,114.07 ล้านบาท โดยการจดทะเบียนตั้งโรงงานใหม่ในไตรมาสนี้ลดลงจากไตรมาสที่แล้ว (ไตรมาส 3/2556 จำนวน 36 โรง) คิดเป็นสัดส่วนลดลงร้อยละ 5.56 และเพิ่มขึ้นจากไตรมาสเดียวกันของปีที่ผ่านมา (ไตรมาส 4/2555 จำนวน 33 โรง) คิดเป็นสัดส่วนเพิ่มขึ้นร้อยละ 3.03 โดยประเภทอุตสาหกรรมที่มีการจดทะเบียนโรงงานมากที่สุด คือ อุตสาหกรรมพลาสติก 14 ราย เงินลงทุน 396.73 ล้านบาท

## 2. กำลังแรงงานและการมีงานทำ

### 2.1) กำลังแรงงาน

จังหวัดสมุทรสาครมีประชากรรวมทั้งสิ้น 521,669 คน ผู้อยู่ในวัยทำงานหรืออายุ 15 ปีขึ้นไป จำนวน 463,676 คน เป็นผู้อยู่ในกำลังแรงงาน 367,520 คน จำแนกเป็นผู้มีงานทำ 366,331 คน (ร้อยละ 99.68 ของผู้อยู่ในกำลังแรงงานทั้งหมด) ผู้ว่างงาน 1,189 คน (ร้อยละ 0.32)

### 2.2) การมีงานทำ

ในกลุ่มผู้มีงานทำทั้งหมด 366,331 คน เป็นผู้ทำงานในภาคเกษตรรวม 22,541 คน (คิดเป็นร้อยละ 6.15 ของผู้มีงานทำทั้งหมด) ในขณะที่นอกภาคเกษตรนั้นมีผู้ทำงานทั้งสิ้น 343,790 คน (ร้อยละ 93.85 ของผู้มีงานทำทั้งหมด) โดยสาขาอุตสาหกรรมที่มีผู้ทำงานมากที่สุด 5 อันดับแรก ได้แก่ สาขาการผลิต โดยมีผู้ทำงานรวมทั้งสิ้น 198,607 คน (ร้อยละ 54.21 ของจำนวนผู้มีงานทำทั้งหมด) รองลงมาได้แก่ สาขาขายส่ง ขายปลีก การซ่อมแซมยานยนต์ รถจักรยานยนต์ฯ 61,236 คน (ร้อยละ 16.72) สาขาโรงแรมและภัตตาคาร 23,477 คน (ร้อยละ 6.41) สาขาเกษตรกรรม การป่าไม้ และการประมง 22,541 คน (ร้อยละ 6.15) และสาขาการก่อสร้าง 16,573 คน (ร้อยละ 4.52) ตามลำดับ

แรงงานส่วนใหญ่มีการศึกษาในระดับประถมศึกษาจำนวน 92,556 คน (ร้อยละ 19.96 ของจำนวนผู้มีงานทำทั้งหมด) รองลงมาได้แก่ แรงงานที่มีการศึกษาระดับต่ำกว่าประถมศึกษา 89,589 คน (ร้อยละ 19.32) ระดับมัธยมศึกษาตอนต้น 81,625 คน (ร้อยละ 17.60) ระดับไม่มีการศึกษา 56,952 คน (ร้อยละ 12.28) และระดับมัธยมศึกษาตอนปลาย 48,793 คน (ร้อยละ 10.52) ตามลำดับ

### 2.3) การว่างงาน

จังหวัดสมุทรสาครมีผู้ว่างงานจำนวนทั้งสิ้น 1,189 ราย คิดเป็นอัตราการว่างงานเท่ากับร้อยละ 0.32 ของกำลังแรงงานทั้งหมด ทั้งนี้เมื่อพิจารณาในกลุ่มผู้ว่างงานจำแนกตามเพศแล้ว พบว่าเพศหญิงมีอัตราการว่างงานสูงกว่าเพศชาย โดยเพศหญิงมีอัตราการว่างงานร้อยละ 0.45 ในขณะที่เพศชายมีอัตราการว่างงานร้อยละ 0.20

### 2.4) แรงงานนอกระบบ

ในปี 2555 มีผู้มีงานทำอยู่ซึ่งเป็นแรงงานนอกระบบ (นอกระบบประกันสังคม) จำนวนทั้งสิ้น 96,417 คน ทั้งนี้แรงงานนอกระบบเหล่านี้ส่วนใหญ่เป็นแรงงานนอกภาคเกษตร โดยสาขาที่มีจำนวนแรงงานนอกระบบสูงสุด ได้แก่ สาขาการขายส่ง การขายปลีก ฯ มีจำนวน 33,728 คน (ร้อยละ 34.98 ของแรงงานนอกระบบทั้งหมด)

เมื่อพิจารณาแรงงานนอกระบบจำแนกตามอาชีพ พบว่า อาชีพที่มีแรงงานนอกระบบทำงานอยู่มากที่สุด ได้แก่ อาชีพพนักงานบริการและพนักงานในร้านค้า และตลาด จำนวน 44,231 คน (ร้อยละ 45.87 ของแรงงานนอกระบบทั้งหมด)

### 3. การจัดหางานและส่งเสริมการมีงานทำ

#### 3.1) การจัดหางานในจังหวัด

ในไตรมาส 4 ปี 2556 จังหวัดสมุทรสาครมีตำแหน่งงานว่างที่แจ้งผ่านสำนักงานจัดหางานจังหวัดสมุทรสาครจำนวน 1,817 อัตรา ซึ่งมีสัดส่วนเพิ่มขึ้นจากไตรมาสที่แล้วร้อยละ 44.52 และเมื่อเปรียบเทียบกับไตรมาสเดียวกันของปีที่ผ่านมาพบว่า ตำแหน่งงานว่างมีสัดส่วนลดลงร้อยละ 4.92 ในส่วนของผู้ลงทะเบียนสมัครงานในไตรมาสมียังจำนวน 1,994 คน ซึ่งมีสัดส่วนลดลงจากไตรมาสที่แล้ว ร้อยละ 23.97 แต่มีสัดส่วนเพิ่มขึ้นจากไตรมาสเดียวกันของปีที่ผ่านมาร้อยละ 17.09 ตามลำดับ ขณะที่ผู้ได้รับการบรรจุงานในไตรมาสนี้มีจำนวน 1,437 คน ซึ่งพบว่า มีสัดส่วนเพิ่มขึ้นจากไตรมาสที่แล้วร้อยละ 4.06 และมีสัดส่วนลดลงจากไตรมาสเดียวกันของปีที่ผ่านมาร้อยละ 4.52 ตามลำดับ

อาชีพที่มีตำแหน่งงานว่างมากที่สุดได้แก่ อาชีพงานพื้นฐาน โดยมีตำแหน่งงานว่าง 1,094 อัตรา (ร้อยละ 60.21) และตำแหน่งงานว่างตามระดับการศึกษาที่ต้องการมากที่สุดคือ ระดับมัธยมศึกษา 730 อัตรา (ร้อยละ 39.90) รองลงมาได้แก่ระดับปวช.-ปวส./อนุปริญญา 613 อัตรา (ร้อยละ 33.74) ระดับประถมศึกษาและต่ำกว่า 331 อัตรา (ร้อยละ 18.22) และระดับปริญญาตรี 147 อัตรา (ร้อยละ 8.09) ตามลำดับ

#### 3.2) การจัดหางานต่างประเทศ

ในไตรมาส 4 ปี 2556 มีแรงงานในจังหวัดสมุทรสาครที่แจ้งความประสงค์ไปทำงานในต่างประเทศจำนวน 6 คน เป็นชาย 3 คน (ร้อยละ 50.00) และหญิง 3 คน (ร้อยละ 50.00) แรงงานที่มาลงทะเบียนส่วนใหญ่จบการศึกษาระดับปวช. ปวส. ปวท. อนุปริญญา 5 คน (ร้อยละ 83.33) รองลงมาคือระดับประถมศึกษา 1 คน (ร้อยละ 16.67) ตามลำดับ

ส่วนการอนุญาตให้แรงงานไปทำงานต่างประเทศของจังหวัดสมุทรสาครในไตรมาส 4 ปี 2556 พบว่า มีจำนวนทั้งสิ้น 115 คน โดยเมื่อพิจารณาตามวิธีการเดินทางพบว่า ส่วนใหญ่เป็นประเภท Re-Entry คือกลับไปทำงานอีกครั้งหนึ่งโดยการต่ออายุสัญญาจำนวน 70 คน (ร้อยละ 60.87) รองลงมาเป็นประเภทนายจ้างพาไปทำงานจำนวน 24 คน (ร้อยละ 20.87) และประเภทนายจ้างพาไปฝึกงาน 20 คน (ร้อยละ 17.39) ตามลำดับ

### 3.3) คนต่างด้าว

ข้อมูล ณ วันที่ 31 ธันวาคม 2556 จังหวัดสมุทรสาครมีคนต่างด้าวที่ได้รับอนุญาตทำงานคงเหลือทั้งสิ้นจำนวน 231,823 คน ซึ่งเมื่อจำแนกตามลักษณะการเข้าเมืองของคนต่างด้าว พบว่า กลุ่มคนต่างด้าวเข้าเมืองผิดกฎหมายมีมากกว่ากลุ่มเข้าเมืองถูกกฎหมาย โดยเป็นคนต่างด้าวเข้าเมืองถูกกฎหมายจำนวน 227,570 คน (ร้อยละ 98.17) และคนต่างด้าวเข้าเมืองผิดกฎหมายจำนวน 4,253 คน (ร้อยละ 1.83)

กลุ่มคนต่างด้าวเข้าเมืองถูกกฎหมายส่วนใหญ่เป็นคนเข้าเมืองถูกกฎหมายมาตรา 9 ประเภทชั่วคราว (MOU) นำเข้า จำนวน 224,936 คน (ร้อยละ 98.84 ของคนต่างด้าวเข้าเมืองถูกกฎหมายทั้งหมด) รองลงมาได้แก่ มาตรา 9 ประเภททั่วไปจำนวน 2,277 คน (ร้อยละ 1.00) มาตรา 9 ประเภทพิสูจน์สัญชาติจำนวน 240 คน (ร้อยละ 0.11) และมาตรา 12 ประเภทส่งเสริมการลงทุนจำนวน 117 คน (ร้อยละ 0.05)

สำหรับกลุ่มคนต่างด้าวที่เข้าเมืองผิดกฎหมาย (มาตรา 13) ส่วนใหญ่เป็นชนกลุ่มน้อย จำนวน 3,615 คน (ร้อยละ 85.00 ของคนต่างด้าวเข้าเมืองผิดกฎหมาย) และเป็นกลุ่มมติคณะรัฐมนตรี (ครม.) 3 สัญชาติจำนวน 638 คน (ร้อยละ 15.00)

## 4. การพัฒนาศักยภาพแรงงาน

### 4.1) การพัฒนาฝีมือแรงงาน

ในไตรมาส 3 ปี 2556 ข้อมูลการฝึกเตรียมเข้าทำงาน พบว่า จำนวนรวมทั้งสิ้น 14 คน เป็นกลุ่มอาชีพช่างไฟฟ้า อิเล็กทรอนิกส์ คอมพิวเตอร์ 6 คน และกลุ่มอาชีพช่างอุตสาหกรรมศิลป์กับช่างเครื่องกล 4 คน ผู้ผ่านการฝึกอยู่ระหว่างฝึกงาน

สำหรับการฝึกยกระดับฝีมือแรงงานในไตรมาส 4 ปี 2556 พบว่า มีผู้เข้ารับการฝึกยกระดับฝีมือแรงงานทั้งสิ้น 131 คน เมื่อพิจารณาตามกลุ่มอาชีพ พบว่า กลุ่มช่างอุตสาหกรรมศิลป์ มีการฝึกยกระดับฝีมือแรงงานสูงสุด 115 คน (ร้อยละ 87.79) รองลงมาคือ กลุ่มช่างไฟฟ้า อิเล็กทรอนิกส์ คอมพิวเตอร์ 16 คน (ร้อยละ 12.21) ตามลำดับ ทั้งนี้ผู้ผ่านการฝึกยกระดับฝีมือแรงงานในไตรมาสนี้มีจำนวน 128 คน คิดเป็นร้อยละ 97.71 ของผู้เข้ารับการฝึกยกระดับฝีมือแรงงาน

### 4.2) การทดสอบมาตรฐานฝีมือแรงงาน

การทดสอบมาตรฐานฝีมือแรงงานในไตรมาส 4 ปี 2556 พบว่า มีผู้เข้ารับการทดสอบมาตรฐานฝีมือแรงงานรวมทั้งสิ้น 13 คน โดยจำแนกตามกลุ่มอาชีพการทดสอบพบว่า มีผู้สนใจเข้ารับการทดสอบ กลุ่มอาชีพช่างก่อสร้างทั้ง 13 คน โดยผ่านการทดสอบมาตรฐานฝีมือแรงงานจำนวน 13 คน คิดเป็นร้อยละ 100 ของผู้เข้ารับการทดสอบมาตรฐานฝีมือแรงงาน

## 5. การคุ้มครองแรงงานและสวัสดิการ

### 5.1) การตรวจแรงงาน

การตรวจคุ้มครองแรงงาน ในไตรมาส 4 ปี 2556 สำนักงานสวัสดิการและคุ้มครองแรงงาน จังหวัดสมุทรสาคร ได้ดำเนินการตรวจสถานประกอบการทั้งสิ้น 109 แห่ง ลดลงจากไตรมาสที่แล้ว 31 แห่ง คิดเป็นร้อยละ 22.14 และเมื่อเปรียบเทียบกับไตรมาสเดียวกันกับปีที่ผ่านมา พบว่า ตรวจสถานประกอบการเพิ่มขึ้น 34 แห่ง (ร้อยละ 45.33) สำหรับไตรมาสนี้มีลูกจ้างที่ผ่านการตรวจหรือได้รับการคุ้มครองรวม 13,907 คน จำแนกเป็นชาย 6,415 คน (ร้อยละ 46.13 ของลูกจ้างที่ผ่านการตรวจทั้งหมด) หญิง 7,492 คน (ร้อยละ 53.87) ซึ่งสถานประกอบการที่ตรวจสอบส่วนใหญ่เป็นสถานประกอบการที่มีลูกจ้าง 20 - 49 คน จำนวน 34 แห่ง (คิดเป็นร้อยละ 31.19) รองลงมาเป็นสถานประกอบการที่มีลูกจ้าง 10 - 19 คน จำนวน 18 แห่ง (ร้อยละ 16.51) ตามลำดับ

### 5.2) การตรวจความปลอดภัยในสถานประกอบการ

ในไตรมาส 4 ปี 2556 มีการตรวจความปลอดภัยในสถานประกอบการทั้งสิ้น 56 แห่ง ลูกจ้างที่ผ่านการตรวจ 11,992 คน ผลการตรวจพบว่าปฏิบัติถูกต้องตามกฎหมาย 29 แห่ง ปฏิบัติไม่ถูกต้องตามกฎหมาย 27 แห่ง โดยประเภทอุตสาหกรรมที่ตรวจพบว่ามีอัตราการไม่ปฏิบัติตามกฎหมายความปลอดภัยสูง คือ การผลิต มีอัตราการไม่ปฏิบัติตามกฎหมายความปลอดภัยเท่ากับร้อยละ 74.07 ของจำนวนสถานประกอบการที่ปฏิบัติไม่ถูกต้อง รองลงมาได้แก่ การขายส่ง การขายปลีก การซ่อมแซม ร้อยละ 18.52 ตามลำดับ

### 5.3) แรงงานสัมพันธ์

ข้อมูลองค์การนายจ้าง ณ สิ้นไตรมาส 4 ปี 2556 พบว่า มีเพียงสมาคมนายจ้างจำนวน 14 แห่ง สำหรับองค์การลูกจ้าง มีเพียงสหภาพแรงงานในกิจการเอกชนจำนวน 36 แห่ง

### 5.4) การเกิดข้อเรียกร้อง/ข้อพิพาทแรงงาน

สำหรับการเกิดข้อเรียกร้อง/ข้อพิพาทแรงงานและข้อขัดแย้งในรอบไตรมาส 4 ปี 2556 พบว่า มีการแจ้งข้อเรียกร้องทั้งสิ้น 1 แห่ง 1 ครั้ง ลูกจ้างที่เกี่ยวข้อง 1,735 คน ซึ่งการแจ้งข้อเรียกร้องดังกล่าวสามารถยุติได้โดยระบบทวิภาคี คือไม่เกิดข้อพิพาทแรงงานจำนวน 1 แห่ง 1 ครั้ง ลูกจ้างที่เกี่ยวข้อง 1,735 คน โดยสามารถตกลงกันเอง

สำหรับข้อพิพาทแรงงานที่เกิดขึ้นในสถานประกอบการในไตรมาสนี้ พบว่า ไม่มีสถิติข้อมูล ส่วนการเกิดข้อขัดแย้งในการจ้างงานระหว่างนายจ้างและลูกจ้าง ที่ไม่ใช่ข้อพิพาทแรงงาน ตามกฎหมายที่เรียกว่า “ข้อขัดแย้ง” ในไตรมาสนี้ พบว่า ไม่มีสถิติข้อมูล



## 6. การประกันสังคม

### 6.1) สถานประกอบการและผู้ประกันตนในระบบประกันสังคม

ในไตรมาส 4 ปี 2556 ข้อมูล ณ เดือนธันวาคม 2556 จังหวัดสมุทรสาครมีสถานประกอบการที่ขึ้นทะเบียนประกันสังคม จำนวน 8,487 แห่ง เพิ่มขึ้นจากไตรมาส 3 ปี 2556 จำนวน 13 แห่ง คิดเป็นร้อยละ 0.15 (ไตรมาส 3 ปี 2555 มีจำนวน 8,474 แห่ง) สำหรับผู้ประกันตนไตรมาส 4 ปี 2556 มีทั้งสิ้น 363,691 คน เพิ่มขึ้นจากไตรมาส 3 ปี 2556 จำนวน 4,296 คน คิดเป็นร้อยละ 1.20 (ไตรมาส 3 ปี 2556 มีจำนวน 359,395 คน) เมื่อพิจารณาจำนวนสถานประกอบการจำแนกตามอุตสาหกรรม พบว่า อุตสาหกรรมที่มีจำนวนสถานประกอบการมากที่สุด ได้แก่ อุตสาหกรรมการค้า 2,110 แห่ง (คิดเป็นร้อยละ 24.86 ของสถานประกอบการทั้งหมด)

### 6.2) การใช้บริการประกันสังคม

จำนวนผู้ประกันตนของจังหวัดสมุทรสาครที่มาใช้บริการกองทุนประกันสังคมมีจำนวน 144,273 คน (หรือร้อยละ 39.67 ของจำนวนผู้ประกันตนทั้งหมด) โดยประเภทประโยชน์ทดแทนที่ผู้ประกันตนมาใช้บริการสูงสุด ได้แก่ กรณีสงเคราะห์บุตร จำนวน 114,996 คน หรือร้อยละ 79.71 ของผู้ให้บริการทั้งหมด รองลงมา คือ กรณีเจ็บป่วย กรณีว่างงาน และคลอดบุตร โดยมีสัดส่วนร้อยละ 11.70 (16,879 คน) 4.42 (6,377 คน) และ 2.65 (3,828 คน) ตามลำดับ

เมื่อพิจารณาปริมาณการจ่ายเงินประโยชน์ทดแทน จะพบว่ามีเงินทั้งสิ้น 219.43 ล้านบาท โดยกรณีชราภาพ มีการจ่ายเงินสูงสุดถึง 80.45 ล้านบาท คิดเป็นร้อยละ 36.66 ของเงินประโยชน์ทดแทนที่จ่าย รองลงมา ได้แก่ กรณีคลอดบุตร 51.13 ล้านบาท (ร้อยละ 23.38) กรณีสงเคราะห์บุตร 50.06 ล้านบาท (ร้อยละ 22.82) กรณีว่างงาน 19.00 ล้านบาท (ร้อยละ 8.81) ส่วนกรณีที่จ่ายเงินประโยชน์ทดแทนน้อยที่สุด คือ กรณีทุพพลภาพ 1.75 ล้านบาท (ร้อยละ 0.80)

### 6.3) การเลิกกิจการและเลิกจ้างงาน

ในไตรมาส 4 ปี 2556 มีสถานประกอบการจำนวน 62 แห่งที่เลิกกิจการ โดยเป็นสถานประกอบการที่มีการจ้างงาน 1-9 คน จำนวน 58 แห่งที่เลิกกิจการ (คิดเป็นร้อยละ 93.55 ของสถานประกอบการที่เลิกกิจการทั้งหมด) และสถานประกอบการที่มีการจ้างงาน 10 คนขึ้นไปจำนวน 4 แห่งที่เลิกกิจการ (ร้อยละ 6.45) ทั้งนี้ ลูกจ้างที่ถูกเลิกจ้างมีจำนวน 218 คน โดยเป็นลูกจ้างในสถานประกอบการขนาด 1-9 คน จำนวน 134 คน (คิดเป็นร้อยละ 51.47 ของลูกจ้างที่ถูกเลิกจ้าง) และลูกจ้างในสถานประกอบการขนาด 10 คนขึ้นไป จำนวน 84 คน (ร้อยละ 38.53)



# สภาพเศรษฐกิจจังหวัดสมุทรสาคร

## 1.1 บทนำ

### 1) แนะนำจังหวัดสมุทรสาคร

“เมืองประมง ดงโรงงาน ลานเกษตร เขตประวัติศาสตร์” จังหวัดสมุทรสาครตั้งอยู่ภาคกลางของประเทศในเขตปริมณฑล อยู่ห่างจากกรุงเทพมหานคร ประมาณ 30 กิโลเมตร เป็นจังหวัดชายฝั่งทะเลอ่าวไทยมีพื้นที่ 872.374 ตารางกิโลเมตร หรือประมาณ 545,216 ไร่

**ด้านภูมิประเทศ** จังหวัดสมุทรสาคร มีลักษณะภูมิประเทศเป็นที่ราบลุ่มชายฝั่งทะเล สูงจากระดับน้ำทะเลประมาณ 1.00 - 2.00 เมตร มีแม่น้ำท่าจีนไหลผ่านตอนกลางจังหวัด ไหลคดเคี้ยวตามแนวเหนือใต้ลงสู่อ่าวไทยที่อำเภอเมืองสมุทรสาคร ระยะทางยาวประมาณ 70 กิโลเมตร พื้นที่ตอนบนในเขตอำเภอบ้านแพ้วและอำเภอกะทู้มแบนมีความอุดมสมบูรณ์ของดินและมีโครงข่ายแม่น้ำ ลำคลองเชื่อมโยงถึงกันกระจายอยู่ทั่วพื้นที่กว่า 170 สาย จึงเหมาะที่จะทำการเพาะปลูกพืชนาชนิด และบางส่วนเป็นย่านธุรกิจอุตสาหกรรมและที่อยู่อาศัย พื้นที่ตอนล่างของจังหวัดในเขตอำเภอเมืองสมุทรสาครอยู่ติดชายฝั่งทะเลยาว 41.8 กิโลเมตร จึงเหมาะที่จะประกอบอาชีพประมงทะเล เพาะเลี้ยงสัตว์น้ำชายฝั่งและทำนาเกลือ

**ด้านภูมิอากาศ** มีลักษณะภูมิอากาศเป็นแบบฝนเมืองร้อน เนื่องจากได้รับอิทธิพลจาก ลมบก ลมทะเล และมีลมมรสุมตะวันตกเฉียงใต้พัดผ่าน ในช่วงฤดูร้อน จึงทำให้มีความชื้นในอากาศสูง มีฝนตกปานกลาง ปริมาณเฉลี่ย 1,120 มิลลิเมตรต่อปี อุณหภูมิเฉลี่ยประมาณ 27-28 องศาเซลเซียส มีความชื้นสัมพัทธ์ต่ำสุด 68 สูงสุด 75 (ที่มา: <http://www.samutsakhon.go.th>)

**วิสัยทัศน์จังหวัดสมุทรสาคร**  
“เป็นศูนย์กลางการผลิตอาหารทะเล เพื่อ  
ความเป็นหนึ่งในฐานะครัวของโลก เป็นแหล่ง  
ท่องเที่ยวทางเลือกใหม่ ท่ามกลาง  
สภาพแวดล้อมที่น่าอยู่อาศัย”

รูปที่ 1-1 ลักษณะภูมิประเทศ ➡



## 2) ขนาด ที่ตั้ง อาณาเขต

จังหวัดสมุทรสาครเป็นจังหวัดชายทะเล ตั้งอยู่ริมฝั่งแม่น้ำท่าจีนในเขตพื้นที่ภาคกลางตอนล่างของประเทศไทย ประมาณเส้นรุ้งที่ 130 องศาเหนือ และเส้นแวงที่ 100 องศาตะวันออก เป็นจังหวัดปริมณฑล ห่างจากกรุงเทพมหานครประมาณ 30 กิโลเมตร มีพื้นที่ 872.347 ตารางกิโลเมตร หรือประมาณ 545,216 ไร่ มีอาณาเขตติดต่อ ดังนี้

ทิศเหนือ	ติดต่อกับจังหวัดนครปฐม
ทิศใต้	ติดทะเลอ่าวไทย
ทิศตะวันออก	ติดต่อกับกรุงเทพมหานคร
ทิศตะวันตก	ติดต่อกับจังหวัดสมุทรสงครามและราชบุรี

รูปที่ 1-2 แผนที่จังหวัดสมุทรสาคร

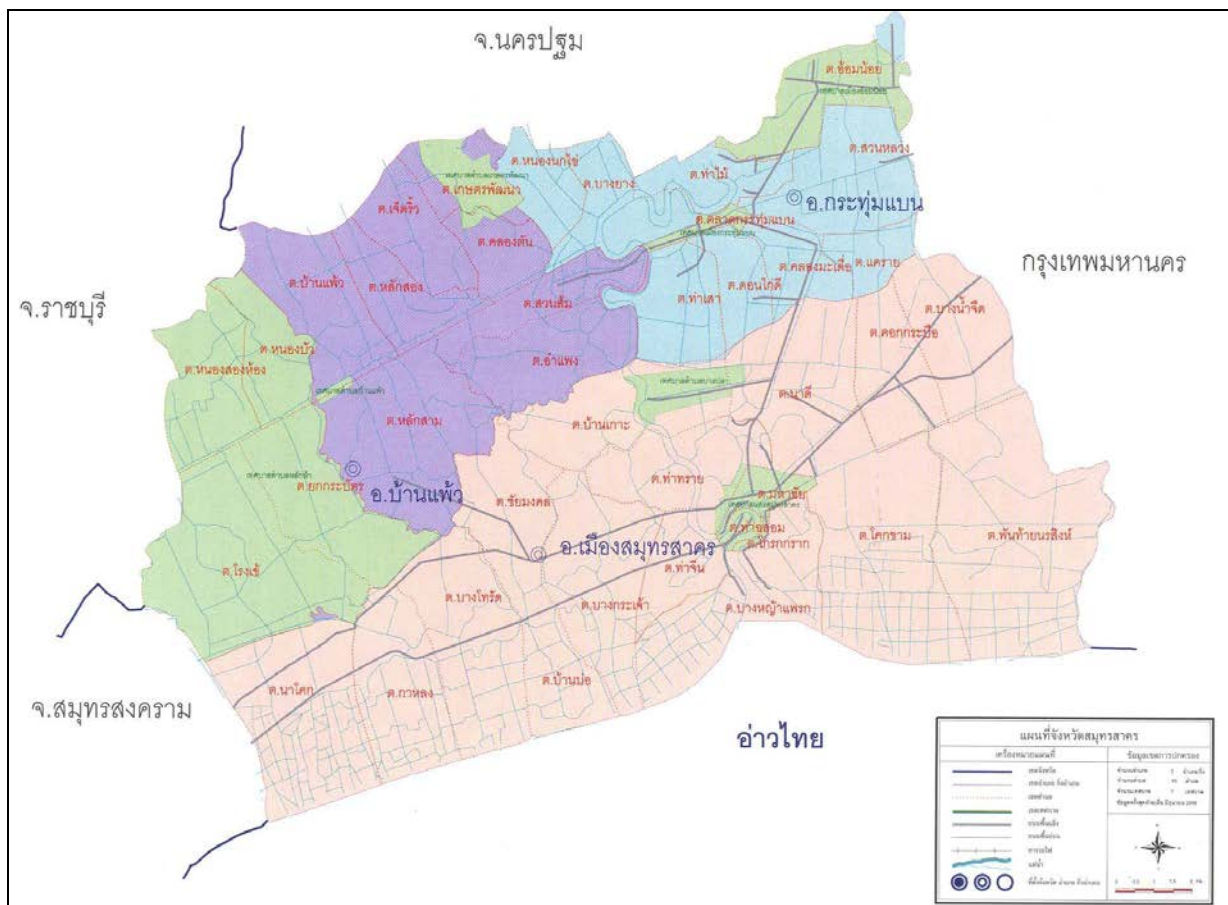

### 3) การปกครอง

การปกครอง ประกอบด้วย ราชการส่วนกลางที่มีสำนักงานตั้งอยู่ในพื้นที่จังหวัด 37 หน่วยงาน ส่วนราชการส่วนภูมิภาค 32 หน่วยงาน หน่วยงานรัฐวิสาหกิจ 13 หน่วยงาน แบ่งเขตการปกครองออกเป็น 3 อำเภอ ได้แก่ อำเภอเมืองสมุทรสาคร อำเภอกะทู้มแบน และอำเภอบ้านแพ้วมี 40 ตำบล 290 หมู่บ้าน 62 ชุมชน ด้านการปกครองส่วนท้องถิ่น ประกอบด้วย 1 องค์การบริหารส่วนจังหวัด 11 เทศบาล 26 องค์การบริหารส่วนตำบล (ตารางที่ 1-1)

ตารางที่ 1-1 แสดงจำนวน อำเภอ ตำบล หมู่บ้าน เทศบาล และ อบต. ในจังหวัดสมุทรสาคร

อำเภอ	พื้นที่ (ตร.กม.)	ตำบล	หมู่บ้าน	เทศบาล	องค์การบริหารส่วนตำบล
เมืองสมุทรสาคร	492.040	18	116	5	12
กะทู้มแบน	135.276	10	76	3	7
บ้านแพ้ว	245.031	12	98	3	7
รวม	872.347	40	290	11	26

ที่มา : ที่ทำการปกครองจังหวัดสมุทรสาคร

### 4) จำนวนประชากร

จากข้อมูลของศูนย์บริหารการทะเบียนภาค 7 สาขาจังหวัดสมุทรสาคร พบว่าในปี 2556 ข้อมูล ณ เดือนธันวาคม จังหวัดสมุทรสาครมีประชากรรวมทั้งสิ้น 521,669 คน เป็นชาย 252,173 คน (ร้อยละ 48.34) หญิง 269,496 คน (ร้อยละ 51.66) พื้นที่ที่มีประชากรมากที่สุดได้แก่อำเภอเมืองสมุทรสาคร มีประชากรทั้งสิ้น 263,469 คน รองลงมาได้แก่ อำเภอกะทู้มแบน 163,055 คน และอำเภอบ้านแพ้ว 95,145 คน (ตารางที่ 1-2)

ตารางที่ 1-2 จำนวนประชากรจังหวัดสมุทรสาครจำแนกตามเขตพื้นที่ ณ เดือนธันวาคม 2556

ลำดับที่	เขตพื้นที่	จำนวนประชากร (คน)			ร้อยละ (%)		
		ชาย	หญิง	รวม	ชาย	หญิง	รวม
1	อ.เมืองสมุทรสาคร	126,968	136,501	263,469	48.19	51.81	100.00
2	อ.กะทู้มแบน	79,044	84,011	163,055	48.48	51.52	100.00
3	อ.บ้านแพ้ว	46,161	48,984	95,145	48.52	51.48	100.00
	รวม	252,173	269,496	521,669	48.34	51.66	100.00

ที่มา: ศูนย์บริหารการทะเบียนภาค 7 สาขาจังหวัดสมุทรสาคร

แผนภาพที่ 1-1 สัดส่วนของประชากรชายและหญิง

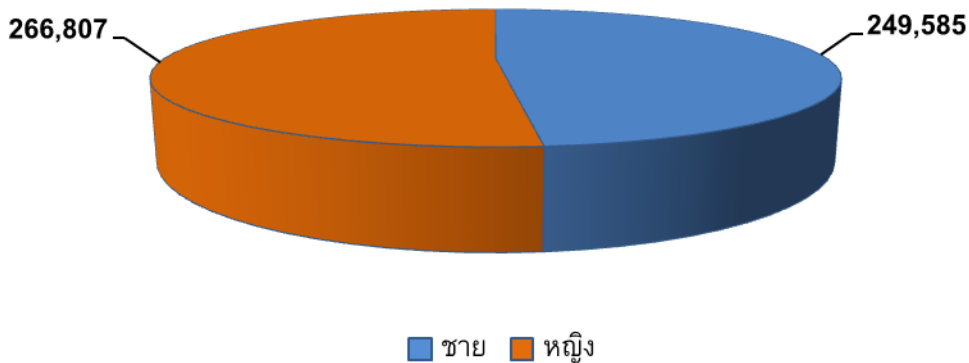

## 1.2 ผลิตภัณฑ์มวลรวมจังหวัด

จากข้อมูลการรายงานผลิตภัณฑ์มวลรวมภาคและจังหวัด โดยสำนักงานคณะกรรมการพัฒนาเศรษฐกิจและสังคมแห่งชาติ (สศช.) พบว่า สภาพเศรษฐกิจของจังหวัดสมุทรสาครขยายตัวอย่างต่อเนื่อง โดยในปี 2554 จังหวัดสมุทรสาครมีมูลค่าผลิตภัณฑ์มวลรวมจังหวัด (GPP) เท่ากับ 315,381 ล้านบาท ประชากรมีรายได้เฉลี่ยต่อคนต่อปี (GPP Per Capita) เท่ากับ 541,155 ล้านบาท โดยมีอัตราการขยายตัวเพิ่มขึ้น ระหว่างปี 2551 - 2554 เฉลี่ยร้อยละ 4.3 ต่อปี

สำหรับผลิตภัณฑ์มวลรวมจังหวัด (GPP) ตามราคาประจำปีมีมูลค่าเท่ากับ 315,381 ล้านบาท แยกเป็นภาคการเกษตร 15,829 ล้านบาท (ร้อยละ 5.02) และนอกภาคเกษตร 299,552 ล้านบาท (ร้อยละ 94.98) โดยมีอัตราการขยายตัวเฉลี่ยระหว่างปี 2551 - 2554 เฉลี่ยร้อยละ 4.3 ต่อปี

สาขาหลักที่มีมูลค่าสูงที่สุด ได้แก่ สาขาการผลิตอุตสาหกรรม 223,938 ล้านบาท รองลงมาได้แก่ สาขาการขนส่ง การขายปลีก การซ่อมแซมยานยนต์ ฯ 37,165 ล้านบาท และการประมง 13,850 ล้านบาท ตามลำดับ ส่วนสาขาการผลิตที่มีอัตราการขยายตัวอย่างต่อเนื่องของจังหวัด ในช่วงปี 2551 - 2554 ได้แก่ สาขาการบริการด้านสุขภาพและงานสังคมสงเคราะห์ มีการขยายตัวเฉลี่ยร้อยละ 11.9 ต่อปี

ตารางที่ 1-3 มูลค่าผลิตภัณฑ์จังหวัดสมุทรสาคร ณ ราคาประจำปี จำแนกตามสาขาการผลิต พ.ศ. 2551

- 2554

(หน่วย: ล้านบาท)

สาขาการผลิต	2551	2552	2553	2554p	สัดส่วน	อัตราการขยายตัว
<b>ภาคเกษตร</b>	<b>14,889</b>	<b>13,498</b>	<b>15,749</b>	<b>15,829</b>	<b>2.9</b>	<b>2.1</b>
เกษตรกรรม การล่าสัตว์ และการป่าไม้	2,693	2,708	2,368	1,979	0.4	-9.8
การประมง	12,196	10,789	13,381	13,850	2.6	4.3
<b>ภาคนอกเกษตร</b>	<b>255,089</b>	<b>251,930</b>	<b>289,387</b>	<b>299,552</b>	<b>55.4</b>	<b>5.5</b>
การทำเหมืองแร่และเหมืองหิน	355	608	631	465	0.1	9.5
การผลิตอุตสาหกรรม	190,232	185,946	216,486	223,938	41.4	5.6
การไฟฟ้า ก๊าซ และการประปา	6,728	7,858	8,306	8,247	1.5	7.0
การก่อสร้าง	4,115	3,686	4,914	4,610	0.9	3.9
การขายส่ง การขายปลีก การซ่อมแซมยานยนต์ จักรยานยนต์ ของใช้ส่วนบุคคลและของใช้ในครัวเรือน	31,962	31,304	35,484	37,165	6.9	5.2
โรงแรมและภัตตาคาร	524	525	575	579	0.1	3.4
การขนส่ง สถานที่เก็บสินค้า และการคมนาคม	4,193	4,192	4,001	4,452	0.8	2.0
ตัวกลางทางการเงิน	3,953	4,066	4,160	4,730	0.9	6.2
บริการด้านอสังหาริมทรัพย์ การให้เช่า และบริการทางธุรกิจ	4,469	4,794	5,738	6,026	1.1	10.5
การบริหารราชการแผ่นดินและการป้องกันประเทศ รวมทั้งการประกันสังคมภาคบังคับ	3,607	3,803	3,613	3,742	0.7	1.2
การศึกษา	1,606	1,628	1,673	1,525	0.3	-1.7
การบริการด้านสุขภาพและงานสังคมสงเคราะห์	1,978	2,224	2,533	2,773	0.5	11.9
การให้บริการชุมชน สังคม และบริการส่วนบุคคลอื่น ๆ	1,322	1,239	1,255	1,250	0.2	-1.8
ลูกจ้างในครัวเรือนส่วนบุคคล	47	57	47	49	0.0	1.5
<b>ผลิตภัณฑ์จังหวัด (Gross Provincial Product)</b>	<b>269,978</b>	<b>265,427</b>	<b>305,135</b>	<b>315,381</b>	<b>100.00</b>	<b>4.3</b>
<b>ผลิตภัณฑ์จังหวัดเฉลี่ยต่อคน (Per Capita GPP Baht)</b>	<b>477,172</b>	<b>451,982</b>	<b>527,128</b>	<b>541,155</b>	<b>-</b>	<b>4.3</b>
<b>ประชากร (1,000 คน)</b>	<b>566</b>	<b>587</b>	<b>579</b>	<b>583</b>	<b>-</b>	<b>1.0</b>

ที่มา : สำนักงานคณะกรรมการพัฒนาการเศรษฐกิจและสังคมแห่งชาติ

หมายเหตุ : P หมายถึง preliminary หรือค่ารายปีที่ได้จากการประมวลผลข้อมูลเบื้องต้น

แผนภาพที่ 1-2 เปรียบเทียบ GPP ภาคเกษตรและนอกภาคเกษตร ปี 2551- 2554

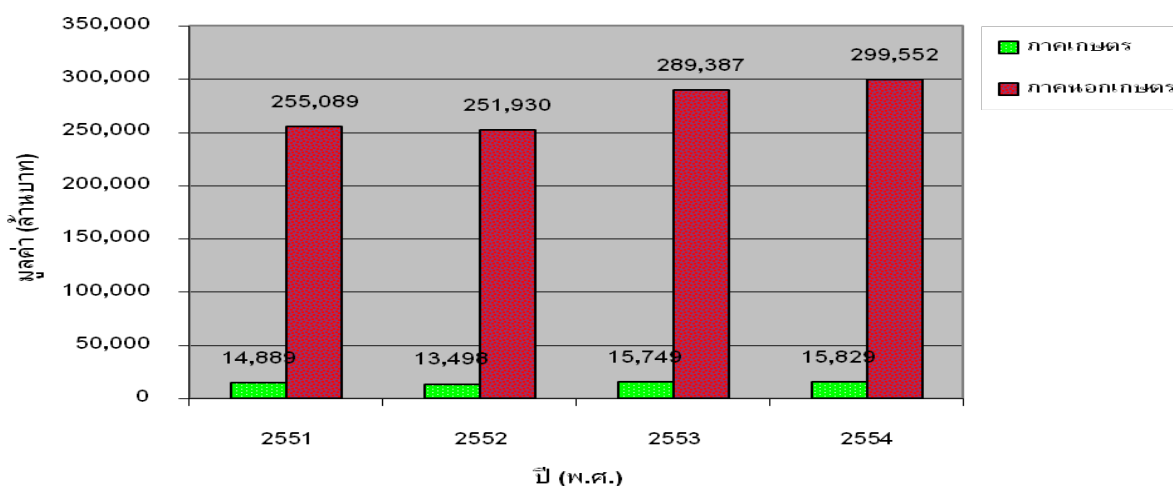

แผนภาพที่ 1-3 5 อันดับสาขาการผลิตที่มีอัตราการขยายตัวเฉลี่ยสูงสุด ปี 2554

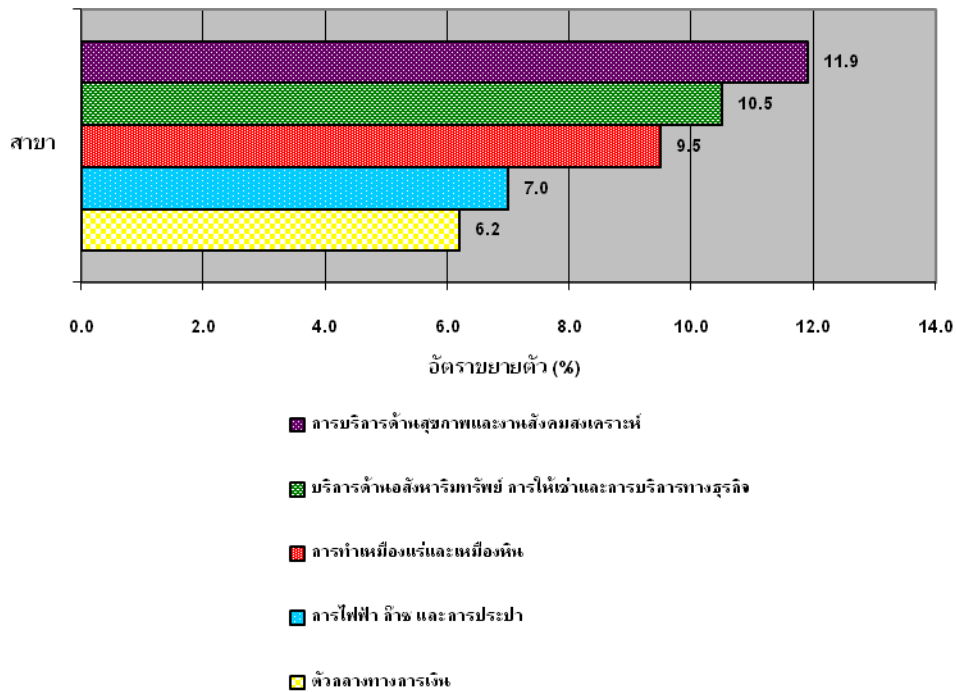

### 1.3 ดัชนีราคาผู้บริโภค

ดัชนีราคาผู้บริโภคของจังหวัดสมุทรสาครเดือนธันวาคม 2556 เท่ากับ 110.5 สำหรับเดือนพฤศจิกายน 2556 เท่ากับ 109.9

การเปลี่ยนแปลงดัชนีราคาผู้บริโภคของจังหวัดสมุทรสาครเดือนธันวาคม 2556 เมื่อเทียบกับเดือนพฤศจิกายน 2556 สูงขึ้นร้อยละ 0.5 โดยดัชนีหมวดอาหาร และเครื่องดื่มสูงขึ้นร้อยละ 1.0 และดัชนีหมวดอื่นๆ ไม่ใช่อาหารและเครื่องดื่มลดลงร้อยละ 0.1

ถ้าพิจารณาเทียบกับเดือนธันวาคม 2555 ดัชนีสูงขึ้นร้อยละ 3.8 สาเหตุจากการสูงขึ้นของดัชนีหมวดอาหารและเครื่องดื่มสูงขึ้นร้อยละ 1.0

ถ้าพิจารณาดัชนีเฉลี่ยทั้งปี (มกราคม-ธันวาคม) ของปี 2556 เทียบกับช่วงเดียวกันของปี 2555 ดัชนีสูงขึ้นร้อยละ 2.6 จากการสูงขึ้นของดัชนีหมวดอาหารและเครื่องดื่มสูงขึ้นร้อยละ 3.0 และหมวดอื่น ๆ ไม่ใช่อาหารและเครื่องดื่มสูงขึ้นร้อยละ 2.6

ตาราง 1-4 ดัชนีราคาผู้บริโภคจังหวัดสมุทรสาคร เดือนธันวาคม ปี 2556 (2554=100)

หมวด	สัดส่วนน้ำหนัก ปีฐาน	ดัชนี				อัตราการเปลี่ยนแปลง		
		ธ.ค.56	พ.ย.-56	ธ.ค.-55	ม.ค.-ธ.ค. 56	ธ.ค.56/ พ.ย.56	ธ.ค.56/ ธ.ค.55	ม.ค.56-ธ.ค.56/ ม.ค.55-ธ.ค.55
รวมทุกรายการ	100.00	110.5	109.9	106.5	108.3	0.5	3.8	2.6
หมวดอาหารและเครื่องดื่ม	43.88	115.0	114.4	107.9	111.2	1.0	7.0	3.0
ข้าว แป้งและผลิตภัณฑ์จากแป้ง	4.27	109.0	107.9	103.9	105.8	1.0	4.9	3.4
เนื้อสัตว์ เบ็ดไก่ และสัตว์น้ำ	8.87	115.7	111.9	105.8	111.0	3.4	9.4	7.2
ไข่และผลิตภัณฑ์นม	2.02	106.8	107.0	99.1	105.4	-0.2	7.8	4.9
ผักและผลไม้	5.96	135.2	132.8	124.2	127.8	1.8	8.9	1.3
เครื่องประกอบอาหาร	3.13	122.4	122.5	104.7	117.0	-0.1	16.9	11.6
เครื่องดื่มไม่มีแอลกอฮอล์	2.39	101.0	100.8	101.3	101.2	0.2	-0.3	-1.1
อาหารบริโภคในบ้าน	10.05	111.4	111.4	102.9	104.7	0.0	8.3	1.7
อาหารบริโภคนอกบ้าน	7.19	100.0	100.0	100.0	100.0	0.0	0.0	0.0
หมวดอื่น ๆ ไม่ใช่อาหาร และเครื่องดื่ม	56.12	106.1	106.0	105.0	105.6	0.1	1.0	2.6
หมวดเครื่องนุ่งห่มและรองเท้า	2.04	107.8	107.8	103.0	104.2	0.0	4.7	1.2
หมวดเคหสถาน	22.60	105.2	105.2	104.9	105.1	0.0	0.3	1.9
หมวดการตรวจรักษาและบริการส่วนบุคคล	4.95	102.2	102.1	101.2	101.8	0.1	1.0	0.8
หมวดพาหนะ การขนส่ง และการสื่อสาร	19.02	103.7	103.1	102.4	103.2	0.6	1.3	1.2
หมวดการบันเทิงการอ่านและการศึกษา	5.41	100.1	100.1	100.2	100.2	0.0	-0.1	0.0
หมวดยาสูบและเครื่องดื่มมีแอลกอฮอล์	2.10	129.5	129.5	120.4	123.4	0.0	7.6	14.2
ดัชนีราคาผู้บริโภคพื้นฐาน	68.56	105.2	105.2	102.6	103.6	0.0	2.5	2.1
กลุ่มอาหารสดและพลังงาน	31.44	120.8	118.8	113.7	117.1	1.7	6.2	3.5
- อาหารสด	21.12	123.0	120.4	113.7	118.0	2.2	8.2	3.6
- พลังงาน	10.33	116.6	115.6	113.8	115.5	0.9	2.5	4.4

ที่มา : สำนักงานดัชนีเศรษฐกิจการค้า

หมายเหตุ : ดัชนีราคาผู้บริโภคพื้นฐาน คือ ดัชนีราคาผู้บริโภคชุดทั่วไปที่หักรายการสินค้ากลุ่มอาหารสดและสินค้ากลุ่มพลังงาน

แผนภูมิ 1-4 เปรียบเทียบดัชนีราคาผู้บริโภคจังหวัดสมุทรสาคร เดือนธันวาคม ปี 2556 (2554=100)

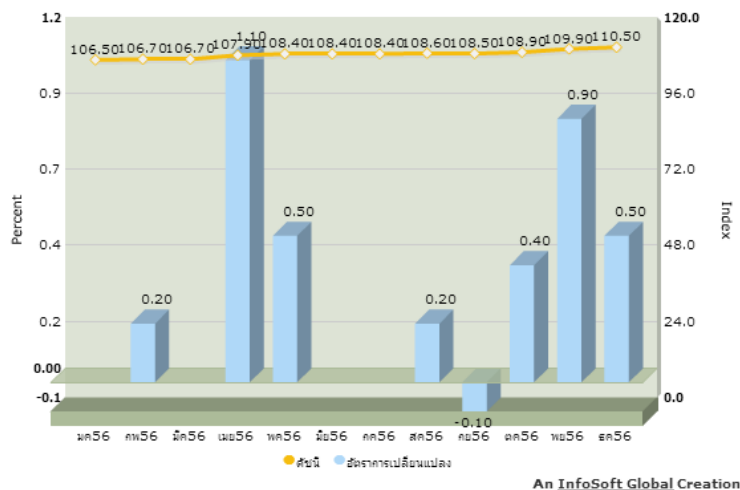



## 1.4. ภาวะการลงทุน

### 1.4.1) การจดทะเบียนนิติบุคคลตั้งใหม่

ข้อมูล ณ วันที่ 31 ธันวาคม 2556 จังหวัดสมุทรสาครมีการจดทะเบียนของนิติบุคคลรวมจำนวนทั้งสิ้น 9,802 แห่ง เงินทุน 144,821.12 ล้านบาท สำหรับในไตรมาส 4 ปี 2556 มีการจดทะเบียนนิติบุคคลตั้งใหม่ทั้งสิ้น 174 แห่ง ทุนจดทะเบียน 1,026 ล้านบาท จำแนกเป็นบริษัทจำกัดจำนวน 129 แห่ง ทุนจดทะเบียน 987.80 ล้านบาท ห้างหุ้นส่วนจำกัด 45 แห่ง ทุนจดทะเบียน 38.20 ล้านบาท โดยการจดทะเบียนนิติบุคคลตั้งใหม่ในไตรมาสนี้ลดลงจากไตรมาสที่แล้ว (ไตรมาส 3/2556 ที่มี 256 แห่ง) จำนวน 82 แห่ง คิดเป็นสัดส่วนลดลงร้อยละ 32.03 และมีสัดส่วนลดลงจากไตรมาสเดียวกันของปีที่ผ่านมา (ไตรมาส 4/2555 ที่มี 190 แห่ง) จำนวน 16 แห่ง คิดเป็นสัดส่วนเพิ่มขึ้นร้อยละ 8.42 รายละเอียดตามตาราง 1-5

ตาราง 1-5 เปรียบเทียบการจดทะเบียนของนิติบุคคลจังหวัดสมุทรสาคร

จดทะเบียน	ไตรมาส 4/2555		ไตรมาส 3/2556		ไตรมาส 4/2556		ทั้งหมดถึง 31 ธ.ค. 56	
	จำนวน (แห่ง)	เงินทุน (ล้านบาท)	จำนวน (แห่ง)	เงินทุน (ล้านบาท)	จำนวน (แห่ง)	เงินทุน(ล้านบาท)	จำนวน (แห่ง)	เงินทุน(ล้านบาท)
บริษัทจำกัด	139	971.22	203	1,087.65	129	987.80	7,362	130,234.70
ห้างหุ้นส่วนจำกัด	51	41	53	40.75	45	38.20	2,414	3,848.01
ห้างหุ้นส่วนสามัญนิติบุคคล	-	-	-	-	-	-	5	6.60
บริษัทมหาชนจำกัด	-	-	-	-	-	-	21	10,731.81
รวม	190	1,012.22	256	1,128	174	1,026	9,802	144,821.12

ที่มา : สำนักงานพัฒนาธุรกิจการค้าจังหวัดสมุทรสาคร

สำหรับประเภทอุตสาหกรรมที่มีการจดทะเบียนนิติบุคคลตั้งใหม่มากที่สุดในไตรมาส 4 ปี 2556 คือ การขายส่ง การขายปลีก การซ่อมแซมยานยนต์ จักรยานยนต์ ของใช้ส่วนบุคคลและของใช้ในครัวเรือน 76 แห่ง (ร้อยละ 43.68) รองลงมาได้แก่ การผลิต 38 แห่ง (ร้อยละ 21.84) บริการด้านอสังหาริมทรัพย์ การให้เช่าและบริการทางธุรกิจ 30 แห่ง (ร้อยละ 17.24) และการก่อสร้าง 20 แห่ง (ร้อยละ 11.49) ตามลำดับ เมื่อพิจารณาประเภทอุตสาหกรรมที่มีทุนจดทะเบียนมากที่สุด ได้แก่ บริการด้านอสังหาริมทรัพย์ การให้เช่าและบริการทางธุรกิจ มีทุนจดทะเบียนทั้งสิ้น 732.45 ล้านบาท โดยแบ่งเป็น ทุนจดทะเบียนของบริษัทจำกัดจำนวน 725.30 ล้านบาท และทุนจดทะเบียนของห้างหุ้นส่วนจำกัด 7.15 ล้านบาท รายละเอียดตามตาราง 1-6

ตาราง 1-6 ตารางการจดทะเบียนนิติบุคคลตั้งใหม่จังหวัดสมุทรสาคร ไตรมาส 4 ปี 2556

อุตสาหกรรม	บริษัทจำกัด		ห้างหุ้นส่วนจำกัด		บริษัทมหาชนจำกัด		รวม	
	แห่ง	ล้านบาท	แห่ง	ล้านบาท	แห่ง	ล้านบาท	แห่ง	ล้านบาท
เกษตรกรรม การล่าสัตว์ และการป่าไม้	-	-	-	-	-	-	-	-
การประมง	-	-	-	-	-	-	-	-
การทำเหมืองแร่และเหมืองหิน	-	-	-	-	-	-	-	-
การผลิต	31	97.00	7	6.60	-	-	38	103.60
การไฟฟ้า แก๊สและการประปา	-	-	-	-	-	-	-	-
การก่อสร้าง	14	13.50	6	4.90	-	-	20	18.40
การขายส่ง การขายปลีก การซ่อมแซมยานยนต์ จักรยานยนต์ ของใช้ส่วนบุคคลและของใช้ในครัวเรือน	56	112.50	20	18.55	-	-	76	131.05
โรงแรมและภัตตาคาร	1	20.00	-	-	-	-	1	20.00
การขนส่ง สถานที่เก็บสินค้าและการคมนาคม	6	17.00	1	1.00	-	-	7	18.00
ตัวกลางทางการเงิน	1	2.00	-	-	-	-	1	2.00
บริการด้านอสังหาริมทรัพย์ การให้เช่าและบริการทางธุรกิจ	19	725.30	11	7.15	-	-	30	732.45
การบริหารราชการและการป้องกันประเทศ รวมทั้งการประกันสังคมภาคบังคับ	-	-	-	-	-	-	-	-
การศึกษา	-	-	-	-	-	-	-	-
การบริการด้านสุขภาพและงานสังคมสงเคราะห์	-	-	-	-	-	-	-	-
การให้บริการชุมชน สังคม และบริการส่วนบุคคลอื่น ๆ	1	0.50	-	-	-	-	1	0.50
ลูกจ้างในครัวเรือนส่วนบุคคล	-	-	-	-	-	-	-	-
องค์การระหว่างประเทศและองค์การต่างประเทศอื่น ๆ และสมาชิก	-	-	-	-	-	-	-	-
ไม่ทราบ	-	-	-	-	-	-	-	-
<b>รวม</b>	<b>129</b>	<b>987.80</b>	<b>45</b>	<b>38.20</b>	<b>-</b>	<b>-</b>	<b>174</b>	<b>1,026</b>

ที่มา : สำนักงานพัฒนาธุรกิจการค้าจังหวัดสมุทรสาคร

#### 1.4.2) การจดทะเบียนตั้งโรงงานใหม่

ข้อมูล ณ 31 ธันวาคม 2556 จังหวัดสมุทรสาครมีการจดทะเบียนโรงงานรวมทั้งสิ้น 5,442 ราย เงินลงทุน 695,646 ล้านบาท สำหรับในไตรมาส 4 ปี 2556 มีการจดทะเบียนตั้งโรงงานใหม่จำนวน 34 โรง เงินลงทุน 1,114.07 ล้านบาท โดยการจดทะเบียนตั้งโรงงานใหม่ในไตรมาสนี้ลดลงจากไตรมาสที่แล้ว (ไตรมาส 3/2556) จำนวน 2 โรง คิดเป็นสัดส่วนลดลงร้อยละ 5.56 และลดลงจากไตรมาสเดียวกันของปีที่ผ่านมา (ไตรมาส 4/2555) จำนวน 1 โรง คิดเป็นสัดส่วนลดลงร้อยละ 3.03 ในส่วนโรงงานที่เลิกกิจการไตรมาสนี้จำนวน 1 โรง เงินลงทุน 2.18 ล้านบาท รายละเอียดตามตาราง 1-7

ตาราง 1-7 เปรียบเทียบการจดทะเบียนตั้งโรงงานและเลิกกิจการของจังหวัดสมุทรสาคร

ไตรมาส	จดทะเบียน		เลิกกิจการ	
	จำนวน (โรง)	เงินทุน (ล้านบาท)	จำนวน (โรง)	เงินทุน (ล้านบาท)
ไตรมาส 4/2555 (ต.ค. - ธ.ค. 55)	33	1,229.12	-	-
ไตรมาส 3/2556 (ก.ค. - ก.ย. 56)	36	918,213.00	-	-
ไตรมาส 4/2556 (ต.ค. - ธ.ค. 56)	34	1,114.07	1	2.18
จำนวนสะสมทั้งสิ้น ณ 31 ธ.ค. 56	5,442	695,646	-	-

ที่มา : สำนักงานอุตสาหกรรมจังหวัดสมุทรสาคร

หากพิจารณาประเภทอุตสาหกรรมที่มีการจดทะเบียนโรงงานมากที่สุดในไตรมาสนี้ คือ อุตสาหกรรมพลาสติก 14 ราย เงินลงทุน 396.73 ล้านบาท รองลงมาได้แก่ อุตสาหกรรมผลิตภัณฑ์โลหะ 4 ราย เงินลงทุน 280.66 ล้านบาท ตามลำดับ การจดทะเบียนโรงงานดังกล่าวทำให้เกิดการจ้างงานเพิ่มขึ้น 1,008 คน รายละเอียดตามตาราง 1-8

ตาราง 1-8 การจดทะเบียนโรงงานอุตสาหกรรมที่ประกอบกิจการใหม่ของจังหวัดสมุทรสาคร  
 จำแนกตามหมวดอุตสาหกรรม ไตรมาส 4 ปี 2556

ที่	รายการ	ไตรมาส 4 ปี 2556			จำนวนสะสมทั้งสิ้น ณ 31 ธ.ค. 56		
		จำนวน	เงินทุน (ล้านบาท)	คนงาน (คน)	จำนวน	เงินทุน (ล้านบาท)	คนงาน (คน)
1	อุตสาหกรรมการเกษตร	-	-	-	23	1,202.75	1,169
2	อุตสาหกรรมอาหาร	-	-	-	545	234,499.83	109,735
3	อุตสาหกรรมเครื่องดัด	-	-	-	10	3,215.52	815
4	อุตสาหกรรมสิ่งทอ	-	-	-	495	45,826.43	54,870
5	อุตสาหกรรมเครื่องแต่งกาย	-	-	-	79	4,805.29	18,723
6	อุตสาหกรรมเครื่องหนัง	1	25.00	100	48	709.47	3,418
7	อุตสาหกรรมไม้และผลิตภัณฑ์จากไม้	-	-	-	135	2,109.25	4,822
8	อุตสาหกรรมเฟอร์นิเจอร์และเครื่องเรือน	2	14.54	52	106	7,047.48	7,522
9	อุตสาหกรรมกระดาษและผลิตภัณฑ์จากกระดาษ	1	18.00	10	111	11,801.81	7,703
10	อุตสาหกรรมสิ่งพิมพ์	1	42.00	25	125	3,502.45	3,697
11	อุตสาหกรรมเคมี	1	12.00	25	219	10,726.90	6,982
12	อุตสาหกรรมปิโตรเคมีและผลิตภัณฑ์	-	-	-	24	2,463.70	1,285
13	อุตสาหกรรมยาง	2	202.29	195	163	14,613.03	19,378
14	อุตสาหกรรมพลาสติก	14	396.73	307	819	45,875.96	39,142
15	อุตสาหกรรมโลหะ	-	-	-	126	3,508.42	6,480
16	อุตสาหกรรมโลหะ	2	12.00	24	348	9,956.08	11,246
17	อุตสาหกรรมผลิตภัณฑ์โลหะ	4	97.00	94	1,003	221,905.92	38,067
18	อุตสาหกรรมเครื่องจักรกล	1	5.85	21	150	4,858.55	6,644
19	อุตสาหกรรมไฟฟ้า	1	8.00	22	202	9,389.60	9,502
20	อุตสาหกรรมขนส่ง	4	280.66	133	249	6,627.82	9,175
21	อุตสาหกรรมอื่นๆ	-	-	-	462	51,000.00	37,467
	รวม	34	1,114.07	1,008	5,442	695,646.26	397,842

ที่มา : สำนักงานอุตสาหกรรมจังหวัดสมุทรสาคร



# ตัวชี้วัดภาวะแรงงานจังหวัดสมุทรสาคร

ตัวชี้วัดด้านแรงงานเป็นดัชนีที่แสดงถึงสถานการณ์ด้านแรงงานในช่วงเวลาใดเวลาหนึ่ง การติดตามการเปลี่ยนแปลงของตัวชี้วัดด้านแรงงานจะทำให้ทราบถึงความเคลื่อนไหวของสถานการณ์ เพื่อใช้เป็นเครื่องมือในการศึกษา วิเคราะห์ถึงสาเหตุ และปัญหา รวมถึงปัจจัยต่างๆ ที่มีผลให้ดัชนีแต่ละตัวเปลี่ยนแปลงไป สถานการณ์แรงงานไตรมาส 4 ปี 2556 (ตุลาคม - ธันวาคม 2556) ฉบับนี้จึงขอนำเสนอตัวชี้วัดภาวะแรงงานตามลำดับ ดังนี้

## 3.1 อัตราการมีส่วนร่วมในกำลังแรงงาน

อัตราการมีส่วนร่วมในกำลังแรงงานเป็นตัวชี้วัดที่แสดงให้เห็นถึงสภาพกำลังแรงงานในตลาดแรงงานเมื่อเทียบกับประชากรวัยแรงงานทั้งหมด โดยคำนวณจากกำลังแรงงานรวมซึ่งประกอบด้วย 3 กลุ่ม คือ กลุ่มผู้มีงานทำ ผู้ว่างงานและผู้รอฤดูกาล เปรียบเทียบกับประชากรที่มีอายุ 15 ปีขึ้นไป ไตรมาส 4 ปี 2556 อัตราการมีส่วนร่วมในกำลังแรงงานจังหวัดสมุทรสาคร มีอัตราร้อยละ 79.26 ซึ่งมีสัดส่วนเพิ่มขึ้นร้อยละ 3.84 จากไตรมาสที่แล้วที่มีอัตราร้อยละ 76.33 และเมื่อเทียบกับไตรมาสเดียวกันของปีที่ผ่านมาที่มีอัตรา ร้อยละ 80.61 พบว่า มีสัดส่วนลดลงร้อยละ 1.67 ทั้งนี้เนื่องจากโครงการและมาตรการต่างๆ ของภาครัฐที่ออกมาอย่างต่อเนื่อง

ตาราง 3-1 อัตราการมีส่วนร่วมในกำลังแรงงานจังหวัดสมุทรสาคร

	4 / 2555	1 / 2556	2 / 2556	3 / 2556	4 / 2556
กำลังแรงงานในจังหวัด	370,358	357,211	356,441	353,037	367,520
ประชากรที่มีอายุ 15 ปีขึ้นไปในจังหวัด	459,444	460,409	461,441	462,524	463,676
อัตราการมีส่วนร่วมในกำลังแรงงานของจังหวัด	80.61	77.59	77.25	76.33	79.26

ที่มา : สำนักงานสถิติจังหวัดสมุทรสาคร

แผนภูมิ 3-1 อัตราการมีส่วนร่วมในกำลังแรงงานจังหวัดสมุทรสาคร

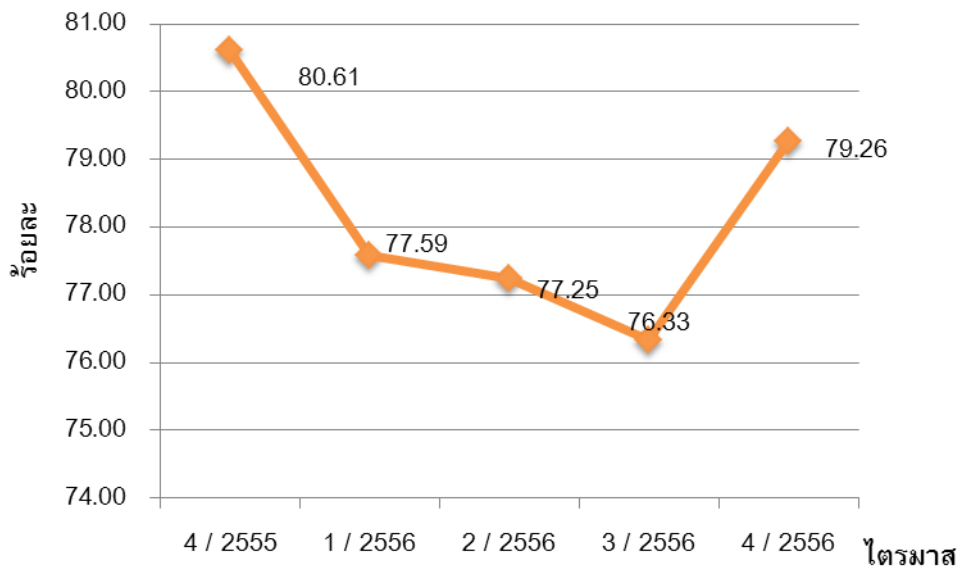

$$\text{หมายเหตุ : อัตราการมีส่วนร่วมในกำลังแรงงานในจังหวัด} = \frac{\text{กำลังแรงงานในจังหวัด} \times 100}{\text{ประชากรที่มีอายุ 15 ปีขึ้นไปในจังหวัด}}$$

### 3.2 อัตราการจ้างงาน

อัตราการจ้างงานต่อกำลังแรงงานเป็นตัวชี้วัดที่แสดงให้เห็นภาวะการจ้างงานในตลาดแรงงานว่ามีสัดส่วนมากน้อยเพียงใด ข้อมูล ณ ไตรมาส 4 ปี 2556 สำหรับอัตราการจ้างงานในภาคเกษตรของจังหวัดสมุทรสาคร ในไตรมาส 4 ปี 2556 พบว่า อัตราการจ้างงานในภาคเกษตรมีอัตราร้อยละ 6.15 มีสัดส่วนเพิ่มขึ้นร้อยละ 23.99 เมื่อเทียบกับไตรมาสที่แล้วที่มีอัตราร้อยละ 4.96 และเมื่อเทียบกับไตรมาสเดียวกันของปีที่ผ่านมาพบว่ามีสัดส่วนเพิ่มขึ้นร้อยละ 10.41 โดยไตรมาส 4 ปี 2555 มีอัตราร้อยละ 5.57 ส่วนอัตราการจ้างงานนอกภาคเกษตรในไตรมาส 4 ปี 2556 มีอัตราร้อยละ 93.85 พบว่า มีสัดส่วนลดลงร้อยละ 1.25 จากไตรมาสที่แล้วที่มีอัตราร้อยละ 95.04 และเมื่อเทียบกับไตรมาสเดียวกันของปีที่ผ่านมา มีอัตราร้อยละ 94.43 พบว่า มีสัดส่วนลดลงร้อยละ 0.61

ตาราง 3-2 อัตราการจ้างงานใน/นอกภาคเกษตรจังหวัดสมุทรสาคร

	4/ 2555	1/ 2556	2/ 2556	3/ 2556	4/ 2556
จำนวนผู้ทำงานในภาคเกษตรของจังหวัด	20,476	22,891	23,452	17,363	22,541
จำนวนผู้ทำงานนอกภาคเกษตรของจังหวัด	347,068	330,875	331,606	332,996	343,790
จำนวนผู้มีงานทำในจังหวัด	367,544	353,766	355,058	350,359	366,331
อัตราการจ้างงานในภาคเกษตรของจังหวัด	5.57	6.47	6.61	4.96	6.15
อัตราการจ้างงานนอกภาคเกษตรของจังหวัด	94.43	93.53	93.39	95.04	93.85

ที่มา : สำนักงานสถิติจังหวัดสมุทรสาคร

แผนภูมิ 3-2 อัตราการจ้างงานใน/นอกภาคเกษตรจังหวัดสมุทรสาคร

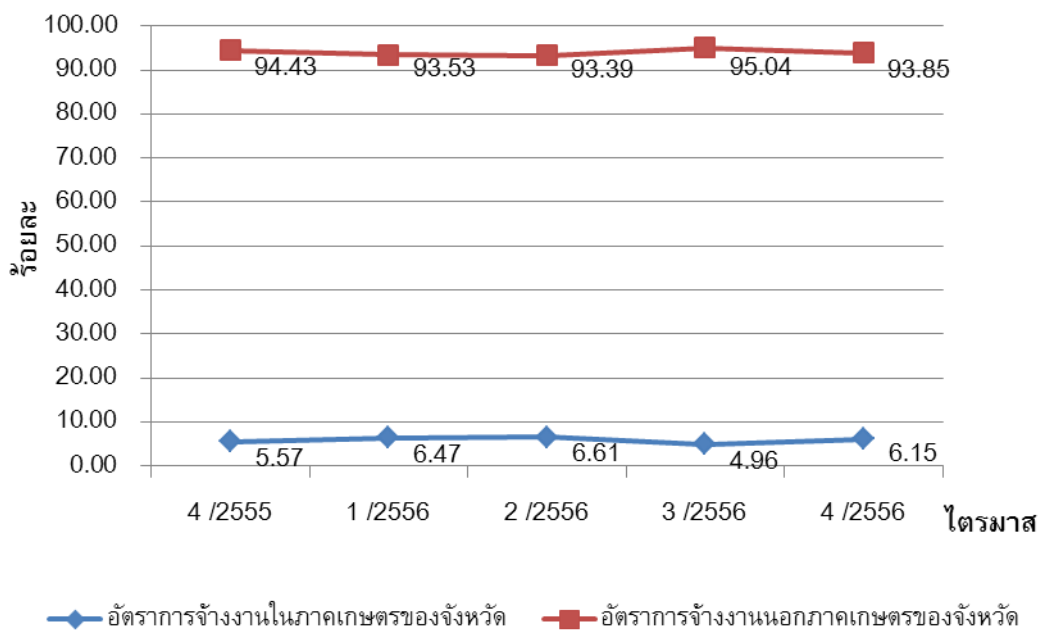

$$\text{หมายเหตุ : อัตราการจ้างงานใน/นอกภาคเกษตรในจังหวัด} = \frac{\text{ผู้มีงานทำใน/นอกภาคเกษตรในจังหวัด} \times 100}{\text{ผู้มีงานทำในจังหวัด}}$$

เมื่อพิจารณาอัตราการจ้างงานเฉพาะในส่วนภาคอุตสาหกรรมการผลิต โดยคำนวณจากจำนวนผู้มีงานทำในภาคอุตสาหกรรมการผลิตเปรียบเทียบกับจำนวนผู้มีงานทำทั้งหมดจะพบว่า อัตราการจ้างงานในอุตสาหกรรมการผลิตไตรมาส 4 ปี 2556 มีอัตราร้อยละ 54.22 ซึ่งมีสัดส่วนลดลงร้อยละ 1.26 จากไตรมาสที่แล้วที่มีอัตราร้อยละ 54.91 เมื่อเทียบกับไตรมาสเดียวกันของปีที่ผ่านมาพบว่า มีสัดส่วนลดลงร้อยละ 4.46 จากไตรมาส 4 ปี 2555 ที่มีอัตรา 56.75

ตาราง 3-3 อัตราการจ้างงานในอุตสาหกรรมการผลิตจังหวัดสมุทรสาคร

	4/ 2555	1/ 2556	2/ 2556	3/ 2556	4/ 2556
ผู้มีงานทำในภาคอุตสาหกรรมการผลิตของจังหวัด	208,570	194,659	191,558	192,375	198,607
จำนวนผู้มีงานทำในจังหวัด	367,544	353,766	355,058	350,359	366,331
อัตราการจ้างงานในอุตสาหกรรมการผลิตของจังหวัด	56.75	55.02	53.95	54.91	54.22

ที่มา : สำนักงานสถิติจังหวัดสมุทรสาคร

แผนภูมิ 3-3 อัตราการจ้างงานในอุตสาหกรรมการผลิตจังหวัดสมุทรสาคร

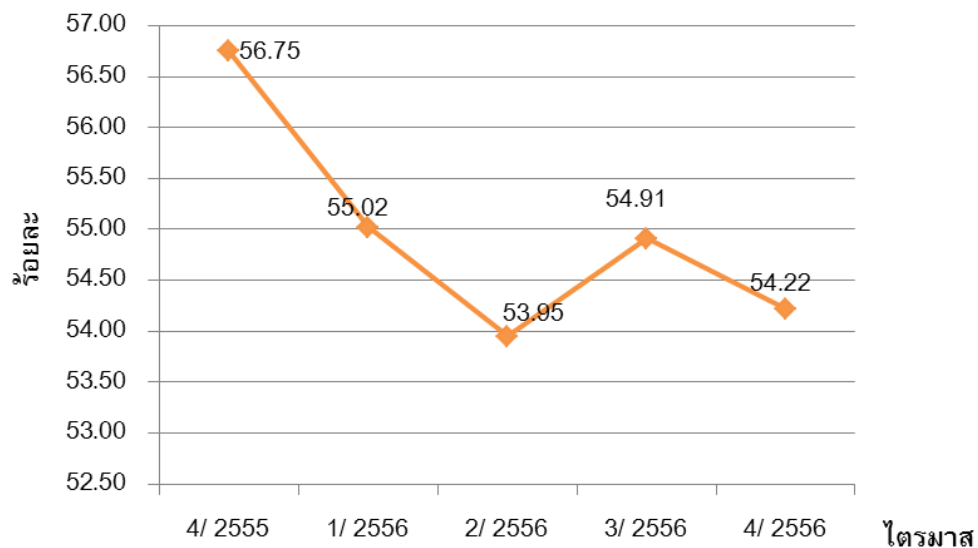

$$\text{หมายเหตุ : อัตราการจ้างงานในอุตสาหกรรมการผลิตจังหวัด} = \frac{\text{ผู้มีงานทำในภาคอุตสาหกรรมการผลิตจังหวัด} \times 100}{\text{ผู้มีงานทำในจังหวัด}}$$



โดยสรุปในภาพรวมจะพบว่า อัตราการจ้างงานหรือการมีส่วนร่วมในกำลังแรงงานของจังหวัดสมุทรสาครจะมีลักษณะการเคลื่อนย้ายแรงงานแบบเป็นวัฏจักรหรือวงจร ทั้งนี้ เพราะจังหวัดสมุทรสาครเป็นทั้งจังหวัดเกษตรกรรมและอุตสาหกรรม ประชากรซึ่งเป็นกำลังแรงงานอาศัยอยู่ในภาคเกษตรกรรมเพื่อช่วยครัวเรือนในการทำเกษตรเป็นส่วนใหญ่เมื่อหมดฤดูเก็บเกี่ยวผลผลิตก็จะเคลื่อนย้ายไปหางานทำในภาคอุตสาหกรรมและจะเคลื่อนย้ายกลับมาภาคเกษตรกรรมอีกครั้งในฤดูเพาะปลูก วนเวียนในลักษณะเช่นนี้ อย่างเป็นวัฏจักรทุกปี จึงอาจส่งผลต่อการขาดแคลนแรงงานในบางฤดูกาล

### 3.3 อัตราการบรรจุนาน

อัตราการบรรจุนานในแต่ละไตรมาสเป็นตัวชี้วัดที่แสดงให้เห็นถึงการเคลื่อนไหวของภาวะด้านแรงงานซึ่งสามารถศึกษาวิเคราะห์กับจำนวนตำแหน่งงานว่าง และจำนวนผู้สมัครงาน โดยเมื่อวิเคราะห์จำนวนการบรรจุนานที่สำนักงานจัดหางานจังหวัดสมุทรสาครดำเนินการเทียบกับจำนวนตำแหน่งงานว่างที่แจ้งผ่านสำนักงานจัดหางานฯ จะพบว่า อัตราการบรรจุนานต่อตำแหน่งงานว่างไตรมาส 4 ปี 2556 อยู่ที่ร้อยละ 79.09 มีสัดส่วนลดลงร้อยละ 48.83 เมื่อเทียบกับไตรมาสที่แล้ว (ไตรมาส 3 ปี 2556 มีอัตราร้อยละ 154.57) และมีสัดส่วนเพิ่มขึ้นร้อยละ 0.43 เมื่อเปรียบเทียบกับไตรมาสเดียวกันของปีที่ผ่านมา (ไตรมาส 4 ปี 2555 มีอัตราร้อยละ 78.75)

เมื่อศึกษาสัดส่วนของผู้บรรจุนานกับจำนวนผู้สมัครงานในไตรมาสนี้มีอัตราร้อยละ 72.07 พบว่ามีสัดส่วนลดลงร้อยละ 43.77 เมื่อเทียบกับไตรมาสที่แล้ว (ไตรมาส 3/2556 มีอัตราร้อยละ 128.17) และมีสัดส่วนลดลงร้อยละ 18.45 เมื่อเทียบกับไตรมาสเดียวกันของปีที่ผ่านมา (ไตรมาส 4/2555 มีอัตราร้อยละ 88.37)

ตาราง 3-4 อัตราการบรรจุนานต่อผู้สมัครงาน/ตำแหน่งงานว่างในจังหวัดสมุทรสาคร

	4/ 2555	1/ 2556	2/ 2556	3/ 2556	4/ 2556
จำนวนผู้ได้รับการบรรจุนาน	1,505	1,245	1,381	1,943	1,437
ผู้สมัครงานในจังหวัด	1,703	1,688	1,636	1,516	1,994
จำนวนตำแหน่งงานว่าง	1,911	1,804	1,963	1,257	1,817
อัตราการบรรจุนานต่อผู้สมัครงานจังหวัด	88.37	73.76	84.41	128.17	72.07
อัตราการบรรจุนานต่อตำแหน่งงานว่างจังหวัด	78.75	69.01	70.35	154.57	79.09

ที่มา : สำนักงานจัดหางานจังหวัดสมุทรสาคร

### แผนภูมิ 3-4 อัตราการบรรจุงานต่อผู้สมัครงาน/ตำแหน่งงานว่างในจังหวัดสมุทรสาคร

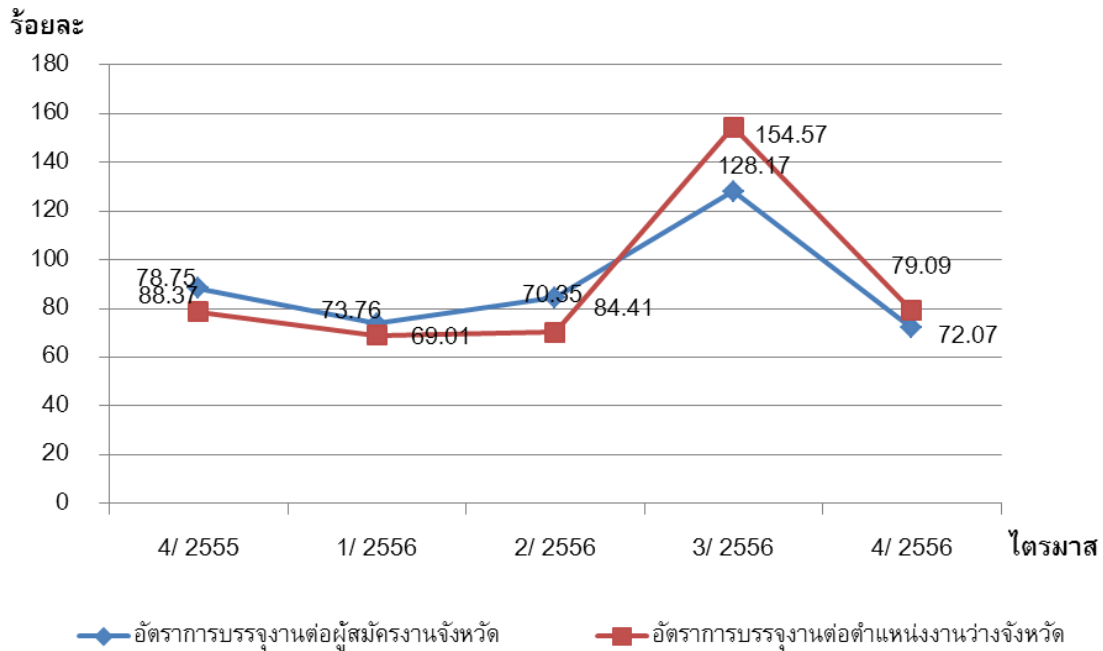

หมายเหตุ :

- อัตราการบรรจุงานต่อผู้สมัครงานจังหวัด..... =  $\frac{\text{ผู้ได้รับการบรรจุงานในจังหวัด} \times 100}{\text{ผู้สมัครงานในจังหวัด}}$
- อัตราการบรรจุงานต่อตำแหน่งงานว่างจังหวัด =  $\frac{\text{ผู้ได้รับการบรรจุงานในจังหวัด} \times 100}{\text{ตำแหน่งงานว่างในจังหวัด}}$

### 3.4 อัตราการว่างงาน

การศึกษาอัตราการว่างงานในปีที่ผ่านมา จะพบว่า อัตราการว่างงานของจังหวัดสมุทรสาคร แต่ละไตรมาส จะปรับตัวสูงขึ้นและลดลงตามปัจจัยในเรื่องฤดูกาลและการเข้าสู่ตลาดแรงงานของผู้สำเร็จการศึกษา ไตรมาส 4 ปี 2556 นี้ อัตราการว่างงานในจังหวัดสมุทรสาคร มีอัตราร้อยละ 0.32 มีสัดส่วนลดลงจากไตรมาสที่แล้วที่มีอัตราร้อยละ 0.76 และลดลงจากไตรมาสเดียวกันของปีที่ผ่านมาที่มีอัตราร้อยละ 0.76 เนื่องจากสถานการณ์อุทกภัยทำให้ผู้ผลิตหยุดการผลิตและชะลอกำลังการผลิตชั่วคราว ส่งผลให้ลูกจ้างตกงานและว่างงานเป็นจำนวนมาก

ตาราง 3-5 อัตราการว่างงานจังหวัดสมุทรสาคร

	4/2555	1/2556	2/2556	3/2556	4/2556
จำนวนผู้ไม่มีงานทำในจังหวัด	2,814	3,445	1,383	2,667	1,189
กำลังแรงงานในจังหวัด	370,378	357,211	356,441	353,037	367,520
อัตราการว่างงานในจังหวัด	0.76	0.96	0.39	0.76	0.32

ที่มา : สำนักงานสถิติจังหวัดสมุทรสาคร

แผนภูมิ 3-5 อัตราการว่างงานจังหวัดสมุทรสาคร

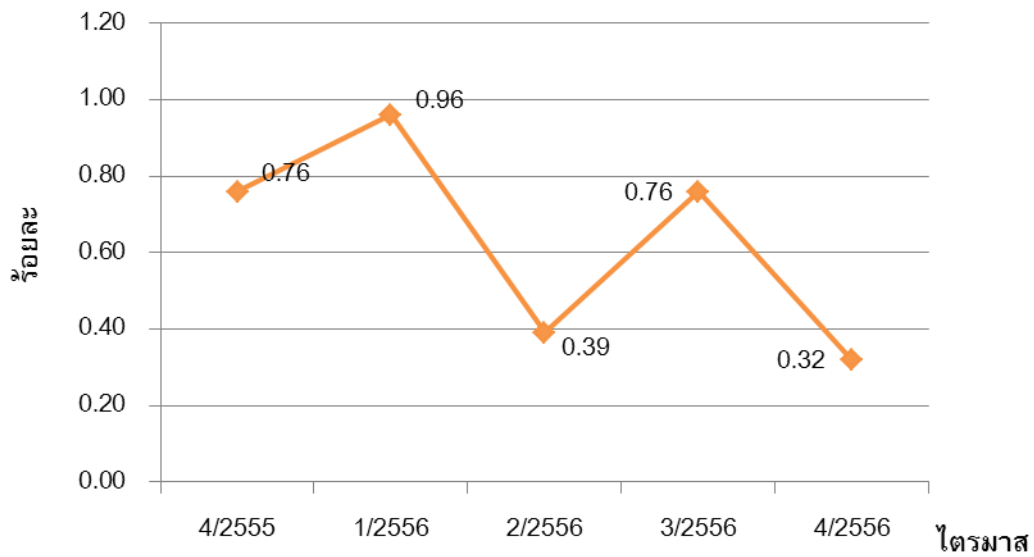

$$\text{หมายเหตุ : อัตราการว่างงานในจังหวัด} = \frac{\text{จำนวนผู้ไม่มีงานทำจังหวัด} \times 100}{\text{กำลังแรงงานในจังหวัด}}$$

### 3.5 อัตราการเปลี่ยนแปลงของจำนวนผู้ประกันตนในระบบประกันสังคม (มาตรา 33) ผู้ประกันตนที่ขอรับประโยชน์ทดแทนกรณีว่างงาน และผู้ประกันตนที่ขึ้นทะเบียนขอรับประโยชน์ทดแทนกรณีเลิกจ้าง

จำนวนผู้ประกันตนมาตรา 33 ของสำนักงานประกันสังคมจังหวัดสมุทรสาคร ไตรมาส 4 ปี 2556 มีจำนวน 369,724 คน อัตราการเปลี่ยนแปลงของจำนวนผู้ประกันตน (มาตรา 33) (YOY) ขยายตัวร้อยละ 8.45 เพิ่มขึ้นจากไตรมาสก่อนที่ขยายตัวร้อยละ 6.93 จำนวนผู้ประกันตนที่ขอรับประโยชน์ทดแทนกรณีว่างงาน 6,377 คน (ใช้ข้อมูลจากสำนักงานประกันสังคมจังหวัด) อัตราการเปลี่ยนแปลงของผู้ประกันตนที่ขอรับประโยชน์ทดแทนกรณีว่างงาน (YOY) ขยายตัวร้อยละ 31.35 ชะลอตัวลดลงเมื่อเทียบกับไตรมาสก่อนที่ขยายตัวร้อยละ 31.83 สำหรับจำนวนผู้ประกันตนที่ขึ้นทะเบียนขอรับประโยชน์ทดแทนกรณีเลิกจ้าง (ใช้ข้อมูลจากสำนักงานจัดหางานจังหวัด) อัตราการเปลี่ยนแปลงของผู้ประกันตนที่ขึ้นทะเบียนขอรับประโยชน์ทดแทนกรณีเลิกจ้างชะลอตัวร้อยละ -29.26 ชะลอตัวลดลงจากไตรมาสก่อนที่มีอัตราเปลี่ยนแปลงชะลอตัว -44.29

ตาราง 3-6 อัตราการเปลี่ยนแปลงของจำนวนผู้ประกันตนในระบบประกันสังคม (มาตรา 33) ผู้ประกันตนที่ขึ้นทะเบียนขอรับประโยชน์ทดแทนกรณีว่างงานและกรณีเลิกจ้างจังหวัดสมุทรสาคร

	4/2555	1/2556	2/2556	3/2556	4/2556
จำนวนผปต. มาตรา 33 (สปส.)	340,913	347,695	357,365	365,207	369,724
อัตราการเปลี่ยนแปลงของจำนวนผปต.ในระบบประกันสังคม (มาตรา 33) (YOY)	4.93	5.63	6.49	6.93	8.45
จำนวนผปต.ที่ขอรับประโยชน์ทดแทนกรณีว่างงาน (สปส.)	4,855	5,227	6,769	7,148	6,377
อัตราการเปลี่ยนแปลงของผปต.ที่ขอรับประโยชน์ทดแทนกรณีว่างงาน (YOY) (สปส.)	-14.46	-1.42	19.88	31.83	31.35
จำนวนผปต.ที่ขึ้นทะเบียนขอรับประโยชน์ทดแทนกรณีเลิกจ้าง (สจจ.)	270	266	153	205	191
อัตราการเปลี่ยนแปลงของผปต.ที่ขึ้นทะเบียนขอรับประโยชน์ทดแทนกรณีเลิกจ้าง (YOY) (กกจ.)	-88.52	-22.56	-88.89	-44.29	-29.26

ที่มา : 1. สำนักงานประกันสังคมจังหวัดสมุทรสาคร  
2. สำนักงานจัดหางานจังหวัดสมุทรสาคร

แผนภูมิ 3-6 อัตราการเปลี่ยนแปลงของจำนวนผู้ประกันตนในระบบประกันสังคม (มาตรา 33) ผู้ประกันตนที่ขึ้นทะเบียนขอรับประโยชน์ทดแทนกรณีว่างงานและกรณีเลิกจ้างจังหวัดสมุทรสาคร

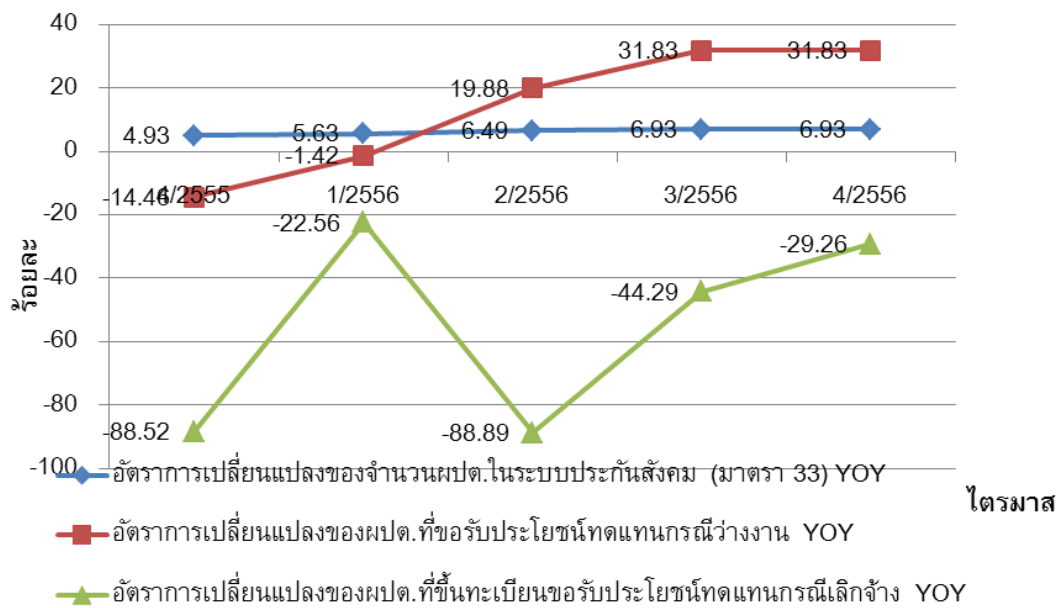

### 3.6 อัตราการไม่ปฏิบัติตามข้อกำหนดของสถานประกอบการ

อัตราการไม่ปฏิบัติตามข้อกำหนดคุ้มครองแรงงานของสถานประกอบการต่อจำนวนสถานประกอบการที่การตรวจทั้งหมดในไตรมาส ปี 2556 พบว่า มีอัตราร้อยละ 19.78 ลดลงจากไตรมาสที่ผ่านมาที่มีอัตราร้อยละ 1.45 คิดเป็นอัตราเปลี่ยนแปลงลดลงร้อยละ 1,264.14 และลดลงจากไตรมาสเดียวกันกับปีที่ผ่านมาที่มีอัตราร้อยละ 8.70 คิดเป็นอัตราเปลี่ยนแปลงลดลงร้อยละ 127.36 ทั้งนี้ สถานประกอบการที่ทำผิดกฎหมายคุ้มครองแรงงาน เจ้าหน้าที่ได้ให้คำแนะนำให้ดำเนินการให้ถูกต้องตามข้อกำหนดแล้ว ส่วนอัตราการไม่ปฏิบัติตามกฎหมายความปลอดภัยในการทำงานของสถานประกอบการ พบว่าไตรมาส 4 ปี 2556 พบว่ามีร้อยละ 93.10 ลดลงจากไตรมาสที่ผ่านมาที่มีอัตราร้อยละ 4.72 คิดเป็นอัตราเปลี่ยนแปลงลดลงร้อยละ 1,872.46 และลดลงจากไตรมาสเดียวกันกับปีที่ผ่านมาที่มีอัตราร้อยละ 100.00 คิดเป็นอัตราเปลี่ยนแปลงลดลงร้อยละ 6.90

ตาราง 3-7 อัตราการไม่ปฏิบัติตามข้อกำหนดคุ้มครองแรงงาน/กฎหมายความปลอดภัย  
ในการทำงานจังหวัดสมุทรสาคร

	4/2555	1/2556	2/2556	3/2556	4/2556
จำนวนสถานประกอบกิจการที่ทำผิดกฎหมายคุ้มครองแรงงาน	6	1	3	2	18
จำนวนสถานประกอบกิจการที่ผ่านการตรวจกฎหมายคุ้มครองแรงงาน	69	239	40	138	91
จำนวนสถานประกอบกิจการที่ทำผิดกฎหมายความปลอดภัย	2	8	3	5	27
จำนวนสถานประกอบกิจการที่ผ่านการตรวจกฎหมายคุ้มครองความปลอดภัย	2	94	0	106	29
อัตราการไม่ปฏิบัติตามกฎหมายคุ้มครองแรงงานของสถานประกอบกิจการ	8.70	0.42	7.50	1.45	19.78
อัตราการไม่ปฏิบัติตามกฎหมาย ความปลอดภัย ของสถานประกอบกิจการ	100.00	8.51	0.00	4.72	93.10

ที่มา : สำนักงานสวัสดิการและคุ้มครองแรงงานจังหวัดสมุทรสาคร

แผนภูมิ 3-7 อัตราการไม่ปฏิบัติตามข้อกำหนดของสถานประกอบการจังหวัดสมุทรสาคร

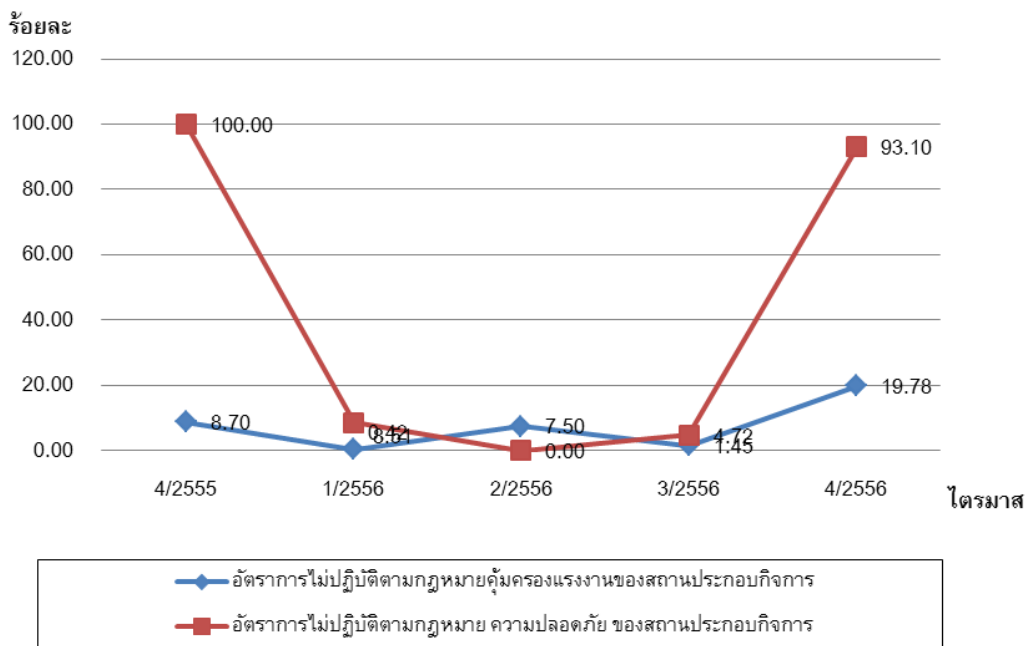

หมายเหตุ :

อัตราการไม่ปฏิบัติตามข้อกำหนดคุ้มครองแรงงานของสถานประกอบการจังหวัด =

$$\frac{\text{จำนวนสถานประกอบการที่ทำผิดกฎหมายคุ้มครองแรงงานจังหวัด} \times 100}{\text{จำนวนสถานประกอบการที่ผ่านการตรวจกฎหมายคุ้มครองแรงงานจังหวัด}}$$

อัตราการไม่ปฏิบัติตามข้อกำหนดความปลอดภัยของสถานประกอบการจังหวัด =

$$\frac{\text{จำนวนสถานประกอบการที่ทำผิดกฎหมายความปลอดภัยในจังหวัด} \times 100}{\text{จำนวนสถานประกอบการที่ผ่านการตรวจกฎหมายความปลอดภัยจังหวัด}}$$

### 3.7 อัตราสถานประกอบการที่เข้าสู่ระบบประกันสังคม

ในส่วนอัตราสถานประกอบการที่เข้าสู่ระบบประกันสังคม โดยการศึกษาจากจำนวนสถานประกอบการในระบบประกันสังคมของจังหวัดสมุทรสาคร เปรียบเทียบกับจำนวนสถานประกอบการทั้งหมดของจังหวัดสมุทรสาคร พบว่า สัดส่วนของสถานประกอบการที่เข้าสู่ระบบประกันสังคมมีเปลี่ยนแปลงจากไตรมาส 4 ปี 2555 - ไตรมาส 4 ปี 2556 ดังนี้ 89.56 87.92 88.44 87.57 และ 86.58 ตามลำดับ

ตาราง 3-8 อัตราสถานประกอบการที่เข้าสู่ระบบประกันสังคมในจังหวัดสมุทรสาคร

	4/2555	1/2556	2/2556	3/2556	4/2556
จำนวนสถานประกอบกิจการที่อยู่ในระบบประกันสังคมจังหวัด	8,220	8,309	8,368	8,474	8,487
จำนวนสถานประกอบกิจการทั้งหมดในจังหวัด	9,178	9,451	9,462	9,677	9,802
ร้อยละของสถานประกอบกิจการที่เข้าสู่ระบบประกันสังคมในจังหวัด	89.56	87.92	88.44	87.57	86.58

- ที่มา :
1. สำนักงานประกันสังคมจังหวัดสมุทรสาคร
  2. สำนักงานพัฒนาธุรกิจการค้าจังหวัดสมุทรสาคร

แผนภูมิ 3-8 อัตราสถานประกอบการที่เข้าสู่ระบบประกันสังคมในจังหวัดสมุทรสาคร

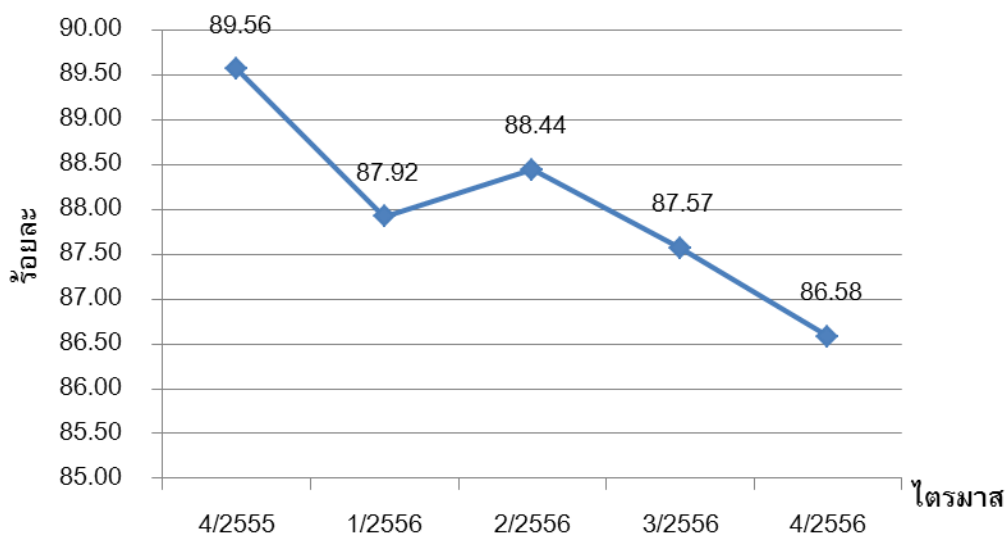

### 3.8 อัตราแรงงานที่เป็นผู้ประกันตน

อัตราแรงงานที่เป็นผู้ประกันตนคิดจากจำนวนผู้ประกันตนของกองทุนประกันสังคมตามมาตรา 33 , 39 และ 40 ต่อจำนวนผู้มีงานทำของสำนักงานสถิติจังหวัดสมุทรสาคร พบว่า อัตราแรงงานที่เป็นผู้ประกันตนมีอัตราร้อยละ 114.24 อัตราเปลี่ยนแปลงลดลงจากไตรมาสที่ผ่านมาร้อยละ 2.92 และเพิ่มขึ้นจากไตรมาสเดียวกันของปีที่ผ่านมาที่มีอัตราร้อยละ 106.10 อัตราเปลี่ยนแปลงเพิ่มขึ้น 7.67 เนื่องจากสำนักงานประกันสังคมจังหวัดได้ขยายความคุ้มครองไปสู่กลุ่มผู้ใช้แรงงานนอกระบบเพื่อจูงใจให้ผู้ใช้แรงงานเข้ามาอยู่ในระบบประกันสังคมอันจะนำไปสู่การมีหลักประกันความมั่นคงในชีวิตเพิ่มมากขึ้น จึงทำให้อัตราแรงงานที่เป็นผู้ประกันตนมีแนวโน้มเพิ่มขึ้น ตามลำดับ

ตาราง 3-9 อัตราแรงงานที่เป็นผู้ประกันตนจังหวัดสมุทรสาคร

	4/2555	1/2556	2/2556	3/2556	4/2556
จำนวนผู้ประกันตามมาตรา 33 , 39 , 40 ในจังหวัด	389,958	401,769	410,877	412,298	418,497
จำนวนผู้มีงานทำในจังหวัด	367,544	353,766	355,058	350,359	366,331
อัตราแรงงานที่เป็นผู้ประกันตนในจังหวัด	106.10	113.57	115.72	117.68	114.24

ที่มา : 1. สำนักงานประกันสังคมจังหวัดสมุทรสาคร  
2. สำนักงานสถิติจังหวัดสมุทรสาคร

แผนภูมิ 3-9 อัตราแรงงานที่เป็นผู้ประกันตนจังหวัดสมุทรสาคร

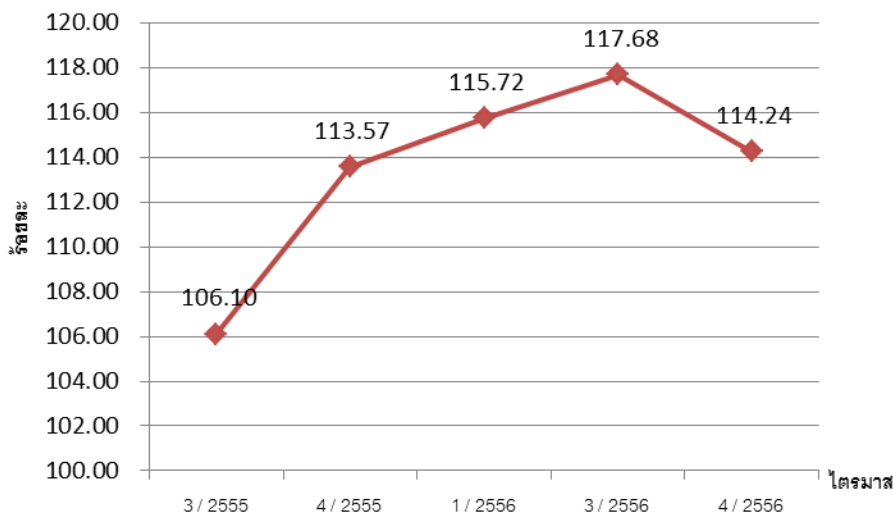

หมายเหตุ : อัตราแรงงานที่เป็นผู้ประกันตนในจังหวัด =  $\frac{\text{จำนวนผู้ประกันตามมาตรา 33 , 39 , 40 ในจังหวัด} \times 100}{\text{จำนวนผู้มีงานทำในจังหวัด}}$





# สถานการณ์แรงงานจังหวัดสมุทรสาคร

## 2.1 กำลังแรงงาน การมีงานทำ และการว่างงาน

### 1) กำลังแรงงาน

ข้อมูลกำลังแรงงาน การมีงานทำ และการว่างงาน เป็นข้อมูลการสำรวจภาวะการทำงานของประชากรโดยสำนักงานสถิติจังหวัดสมุทรสาครดำเนินการสำรวจและประมวลผลเป็นรายไตรมาส จากข้อมูลการสำรวจภาวะการทำงานของประชากรในไตรมาส 4 ปี 2556 เดือนตุลาคม – ธันวาคม 2556 จังหวัดสมุทรสาครมีประชากรที่มีอายุ 15 ปีขึ้นไปรวมทั้งสิ้น 463,676 คน เป็นผู้อยู่ในกำลังแรงงาน 367,520 คน หรือร้อยละ 79.26 ของประชากรที่มีอายุ 15 ปีขึ้นไป และผู้ไม่อยู่ในกำลังแรงงาน 96,156 คน (ร้อยละ 20.74)

ในกลุ่มผู้ที่อยู่ในกำลังแรงงานนั้น จำแนกเป็นผู้มีงานทำ 366,331 คน หรือร้อยละ 99.68 ของผู้อยู่ในกำลังแรงงาน มีผู้ว่างงาน 1,189 คน (ร้อยละ 0.32)

เมื่อเปรียบเทียบกับผู้มีงานทำในไตรมาสนี้กับไตรมาสที่แล้ว พบว่า มีจำนวนเพิ่มขึ้นร้อยละ 3.22 และเมื่อเปรียบเทียบกับไตรมาสเดียวกันของปีที่ผ่านมา พบว่า ลดลงร้อยละ 0.33 ส่วนผู้ว่างงานมีจำนวนเพิ่มขึ้นจากไตรมาสที่แล้วและไตรมาสเดียวกันของปีที่ผ่านมา ร้อยละ 55.58 และ 57.75 ตามลำดับ

ตารางที่ 2-1 เปรียบเทียบประชากรและกำลังแรงงาน จำแนกตามสถานภาพแรงงาน  
ไตรมาส 4/2555 ไตรมาส 3/2556 และไตรมาส 4/2556

สถานภาพแรงงาน	ไตรมาส 4	ไตรมาส 3	ไตรมาส 4
	ปี 2555	ปี 2556	ปี 2556
ผู้มีอายุ 15 ปีขึ้นไป	459,444	462,524	463,676
1. ผู้อยู่ในกำลังแรงงาน	370,358	353,037	367,520
1.1 ผู้มีงานทำ	367,544	350,359	366,331
1.2 ผู้ว่างงาน	2,814	2,677	1,189
1.3 ผู้ที่รอฤดูกาล	0	0	0
2. ผู้ไม่อยู่ในกำลังแรงงาน	89,086	109,487	96,156
2.1 ทำงานบ้าน	27,810	40,834	36,233
2.2 เรียนหนังสือ	19,579	21,866	17,829
2.3 อื่นๆ	41,697	46,767	42,095
อัตราการมีงานทำ	99.24	99.24	99.68
อัตราการว่างงาน	0.76	0.76	0.32

ที่มา: สำนักงานสถิติจังหวัดสมุทรสาคร

แผนภาพที่ 2-1 ภาวะการทำงานของประชาชน จังหวัดสมุทรสาคร  
ไตรมาส 4 ปี 2556

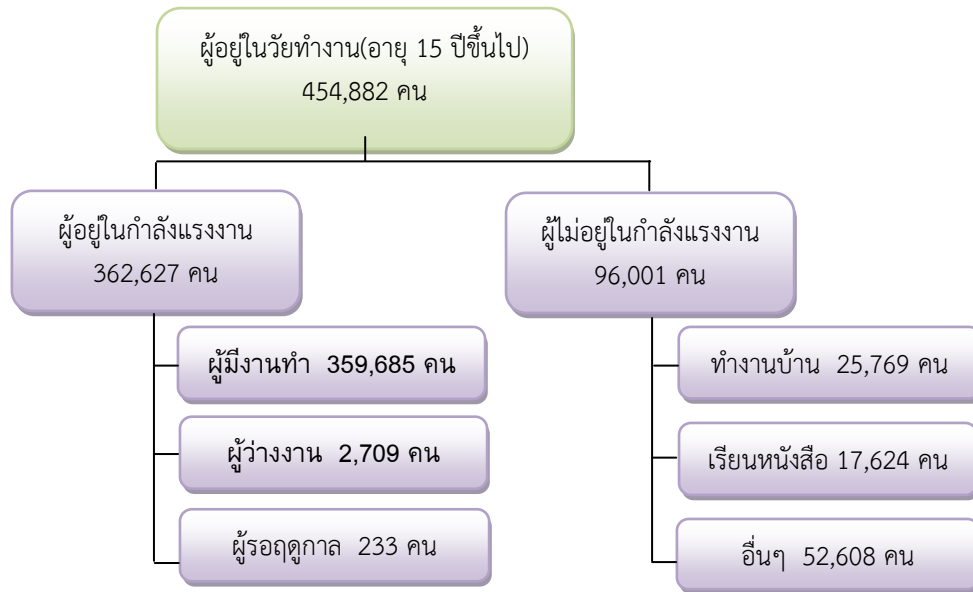

ที่มา: สำนักงานสถิติจังหวัดสมุทรสาคร

## 2) การมีงานทำ

### 2.1) ผู้มีงานทำจำแนกตามสถานภาพการทำงาน

ในไตรมาส 4/2556 มีกลุ่มผู้มีงานทำมีจำนวนทั้งสิ้น 366,311 คน แบ่งออกเป็นกลุ่มต่างๆ ตามสถานภาพการทำงานแล้ว พบว่า ผู้มีงานทำส่วนใหญ่เป็นกลุ่มลูกจ้างเอกชนมากที่สุด จำนวนรวมทั้งสิ้น 247,365 คน (ร้อยละ 67.52) รองลงมาได้แก่ กลุ่มผู้ทำงานส่วนตัว 61,150 คน (ร้อยละ 16.69) กลุ่มผู้ช่วยธุรกิจครอบครัว 31,743 คน (ร้อยละ 8.67) และลูกจ้างรัฐบาล 14,411 คน (ร้อยละ 3.93) ตามลำดับ ส่วนผู้มีงานทำที่มีสถานภาพเป็นนายจ้างมีจำนวน 11,663 คน (ร้อยละ 3.18)

### ตารางที่ 2-2 ผู้มีงานทำจำแนกตามเพศและสถานภาพการทำงาน ไตรมาส 4/2556 ของจังหวัดสมุทรสาคร

หน่วย: คน

สถานภาพการทำงาน	ไตรมาส 4/2556		
	ชาย	หญิง	รวม
นายจ้าง	9,498	2,165	11,633
ลูกจ้างรัฐบาล	6,602	7,809	14,411
ลูกจ้างเอกชน	126,088	121,276	247,365
ทำงานส่วนตัว	39,188	21,962	61,150
ช่วยธุรกิจครอบครัว	8,325	23,417	31,743
การรวมกลุ่ม	0	0	0
<b>รวม</b>	<b>189,702</b>	<b>176,630</b>	<b>366,311</b>

ที่มา: สำนักงานสถิติจังหวัดสมุทรสาคร

แผนภาพที่ 2-2 จำนวนผู้ทำงานจำแนกตามสถานภาพการทำงาน  
ไตรมาส 4/2556

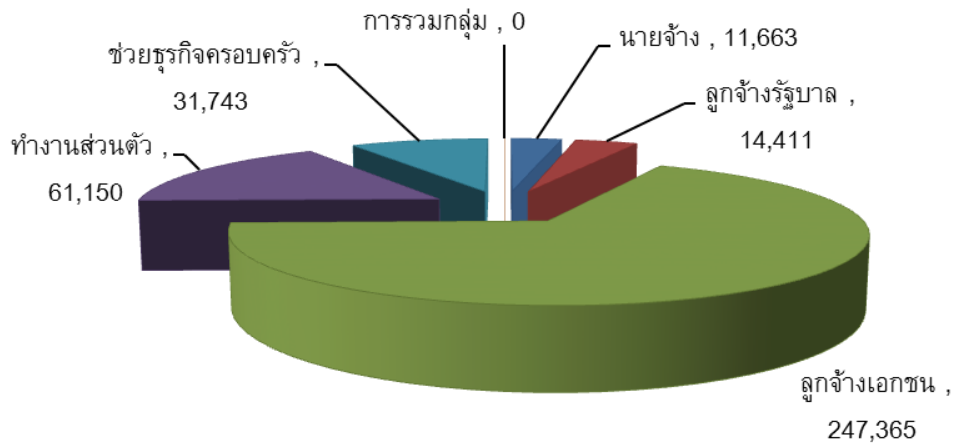

## 2.2) ผู้มีงานทำจำแนกรายอุตสาหกรรม

จากข้อมูลจำนวนผู้มีงานทำจำแนกเป็นรายอุตสาหกรรม พบว่า ณ ไตรมาส 4 ปี 2556 มีผู้ทำงานในภาคเกษตรรวม 22,541 คน (คิดเป็นร้อยละ 6.15 ของผู้มีงานทำทั้งหมด) ในขณะที่นอกภาคเกษตรนั้น มีผู้ทำงานทั้งสิ้น 343,790 คน (ร้อยละ 93.85 ของผู้มีงานทำทั้งหมด)

เมื่อพิจารณาจำแนกเป็นรายสาขาย่อย พบว่าสาขาที่มีผู้ทำงานมากที่สุดในไตรมาส 4/2556 ได้แก่ สาขาการผลิต โดยมีผู้ทำงานรวมทั้งสิ้น 198,607 คน (ร้อยละ 54.21 ของจำนวนผู้มีงานทำทั้งหมด) รองลงมา ได้แก่ สาขาขายส่ง ขายปลีก การซ่อมแซมยานยนต์ รถจักรยานยนต์ฯ 61,236 คน (ร้อยละ 16.72) สาขาโรงแรมและภัตตาคาร 23,477 คน (ร้อยละ 6.41) สาขาเกษตรกรรม การป่าไม้ และการประมง 22,541 คน (ร้อยละ 6.15) และสาขาการก่อสร้าง 16,573 คน (ร้อยละ 4.52) ตามลำดับ

ตารางที่ 2-3 ผู้มีงานทำจำแนกตามเพศและรายอุตสาหกรรม ไตรมาส 4/2556

หน่วย: คน

อุตสาหกรรม	ไตรมาส 4/2556		
	ชาย	หญิง	รวม
ภาคเกษตรกรรม	13,561	8,981	22,541
1. เกษตรกรรม การป่าไม้ และการประมง	13,561	8,981	22,541
นอกภาคเกษตรกรรม	176,141	167,649	343,790
2. การทำเหมืองแร่ และเหมืองหิน	593	0	593
3. การผลิต	93,157	105,450	198,607
4. การไฟฟ้า ก๊าซ และการประปา	0	0	0
5. การจัดหาน้ำ บำบัดน้ำเสีย	518	876	1,394
6. การก่อสร้าง	13,225	3,348	16,573
7. การขายส่ง การขายปลีก การซ่อมแซมยานยนต์ รถจักรยานยนต์ของใช้ส่วนบุคคล และของใช้ในครัวเรือน	35,646	25,590	61,236
8. การขนส่ง สถานที่เก็บสินค้า และการคมนาคม	9,658	1,420	11,078
9. โรงแรม และภัตตาคาร	8,460	15,017	23,477
10. ข้อมูลข่าวสารและการสื่อสาร	281	534	815
11. กิจการทางการเงินและการประกันภัย	1,013	949	1,962
12. กิจการด้านอสังหาริมทรัพย์ การให้เช่า และกิจกรรมทางธุรกิจ	1,575	1,432	3,007
13. กิจกรรมทางวิชาชีพและเทคนิค	235	0	235
14. การบริหารและการสนับสนุน	3,103	1,692	4,795
15. การบริหารราชการและป้องกันประเทศ	3,521	2,500	6,021
16. การศึกษา	1,891	3,772	5,663
17. งานด้านสุขภาพ และงานสังคมสงเคราะห์	954	2,392	3,346
18. กิจกรรมศิลปะความบันเทิงนันทนาการ	358	111	469
19. กิจกรรมบริการอื่น ๆ	1,608	1,538	3,146
20. ลูกจ้างในครัวเรือนส่วนบุคคล	342	1,028	1,370
21. องค์การระหว่างประเทศและองค์การต่างประเทศอื่นๆ และสมาชิก	0	0	0
22. ไม่ทราบ	0	0	0
<b>รวม</b>	<b>189,702</b>	<b>176,630</b>	<b>366,331</b>

ที่มา: สำนักงานสถิติจังหวัดสมุทรสาคร

หมายเหตุ : การจัดจำแนกประเภทอุตสาหกรรม ตั้งแต่ไตรมาส 1 พ.ศ. 2554 ใช้ตาม Thailand Standard Industrial Classification, (TSIC 2009)

แผนภาพที่ 2-3 จำนวนผู้ทำงานในภาคเกษตรและนอกภาคเกษตร 5 อันดับแรก  
ไตรมาส 4/2556

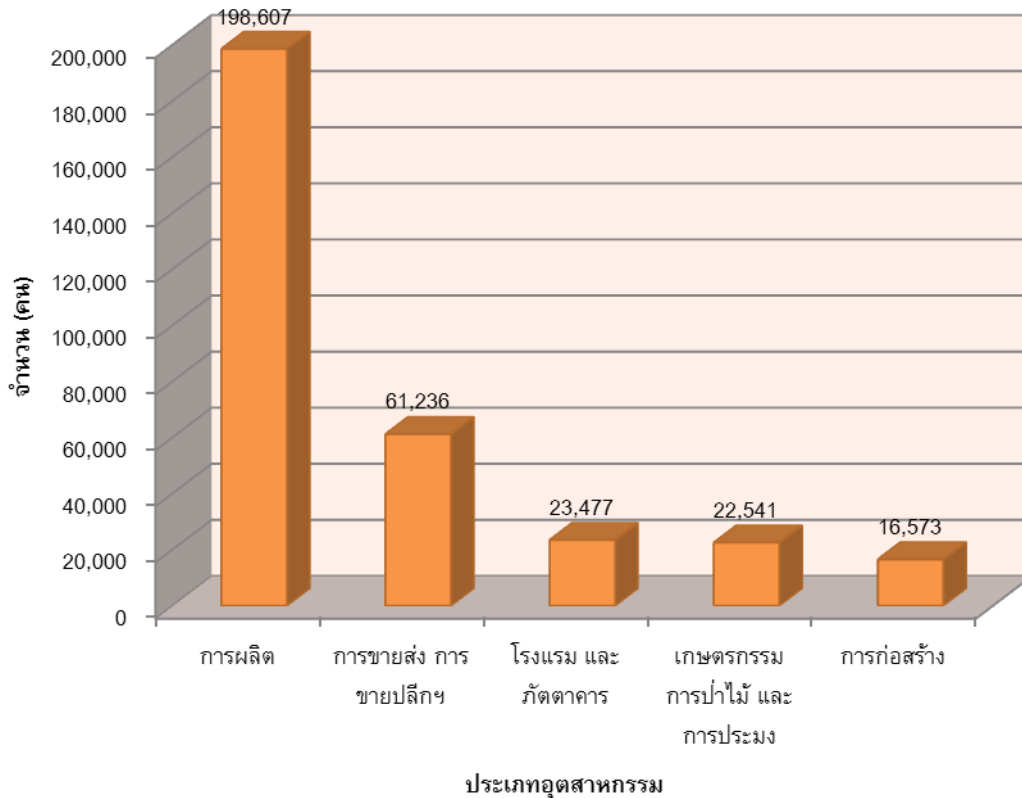

### 2.3) ผู้มีงานทำจำแนกตามอาชีพ

ในไตรมาส 4/2556 พบว่า อาชีพที่มีผู้ทำงานมากที่สุด 5 อันดับแรก ได้แก่ 1) อาชีพผู้ปฏิบัติการโรงงานและเครื่องจักร และผู้ปฏิบัติงานด้านการประกอบ จำนวน 93,697 คน (ร้อยละ 25.58) 2) อาชีพชั้นพื้นฐานต่าง ๆ ในด้านการขาย และการให้บริการ จำนวน 82,062 คน (ร้อยละ 22.40) 3) อาชีพพนักงานบริการและพนักงานในร้านค้า และตลาด จำนวน 68,413 คน (ร้อยละ 18.68) 4) อาชีพผู้ปฏิบัติงานด้านความสามารถทางฝีมือ และธุรกิจอื่น ๆ ที่เกี่ยวข้อง จำนวน 50,492 คน (ร้อยละ 13.78) และ 5) อาชีพเสมียน จำนวน 19,346 คน (ร้อยละ 5.28) ตามลำดับ

ตารางที่ 2-4 ผู้มีงานทำจำแนกตามอาชีพ ไตรมาส 4/2556

หน่วย: คน

อาชีพ	ไตรมาส 4/2556		
	ชาย	หญิง	รวม
1. ผู้บัญญัติกฎหมาย ข้าราชการระดับอาวุโส และผู้จัดการ	7,249	2,264	9,512
2. ผู้ประกอบวิชาชีพด้านต่างๆ	2,631	5,443	8,073
3. ผู้ประกอบวิชาชีพด้านเทคนิคสาขาต่างๆ และอาชีพที่เกี่ยวข้อง	9,934	7,833	17,767
4. เสมียน	5,365	13,981	19,346
5. พนักงานบริการและพนักงานในร้านค้า และตลาด	30,655	37,758	68,414
6. ผู้ปฏิบัติงานที่มีฝีมือในด้านการเกษตร	9,555	7,414	16,969
7. ผู้ปฏิบัติงานด้านความสามารถทางฝีมือ และธุรกิจอื่นๆที่เกี่ยวข้อง	33,727	16,765	50,492
8. ผู้ปฏิบัติการโรงงานและเครื่องจักร และผู้ปฏิบัติงานด้านการประกอบ	54,036	39,661	93,697
9. อาชีพขั้นพื้นฐานต่างๆ ในด้านการขาย และการให้บริการ	36,551	45,511	82,062
10. คนงานซึ่งมิได้จำแนกไว้ในหมวดอื่น	0	0	0
<b>ยอดรวม</b>	<b>187,702</b>	<b>176,630</b>	<b>366,331</b>

ที่มา: สำนักงานสถิติจังหวัดสมุทรสาคร

แผนภาพที่ 2-4 อาชีพที่มีผู้ทำงานอยู่มากที่สุด 5 อันดับแรก ไตรมาส 4/2556

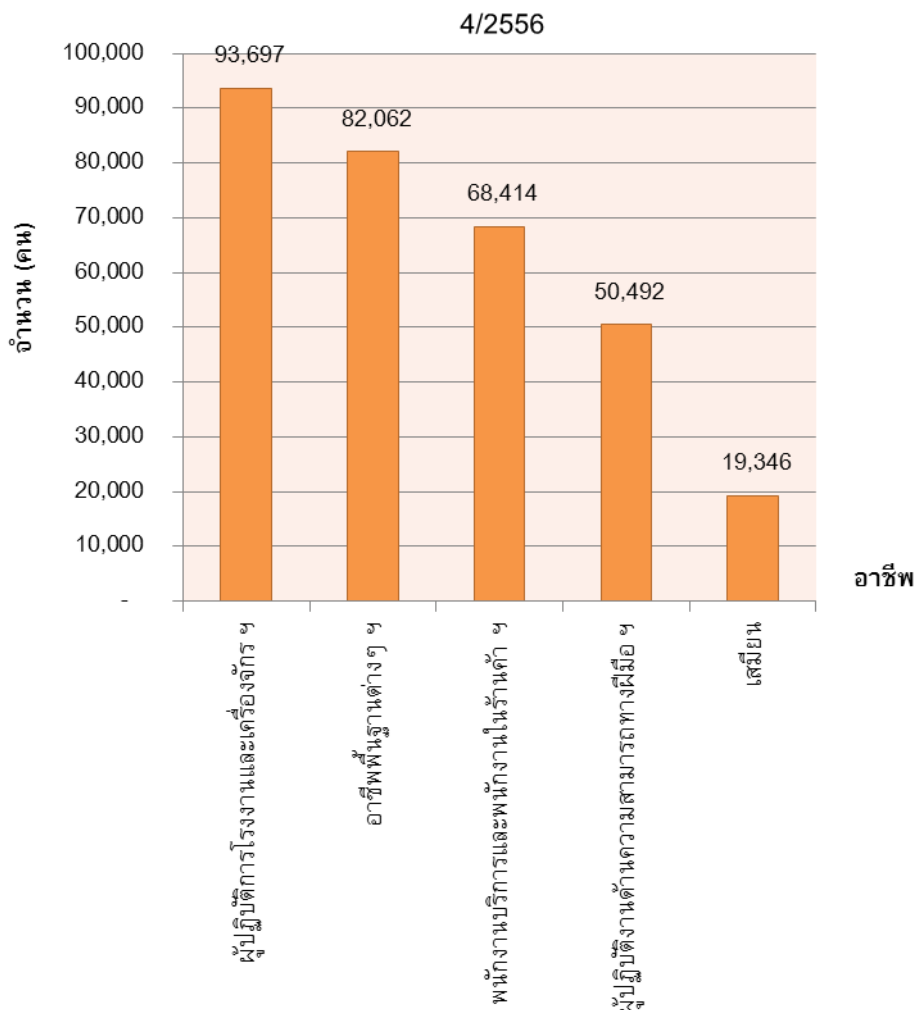

## 2.4) ผู้มีงานทำจำแนกตามระดับการศึกษา

เมื่อพิจารณากลุ่มผู้มีงานทำจำแนกออกตามระดับการศึกษาที่จบในไตรมาส 4/2556 พบว่าแรงงานส่วนใหญ่มีการศึกษาในระดับประถมศึกษาจำนวน 92,556 คน (ร้อยละ 19.96 ของจำนวนผู้มีงานทำทั้งหมด) รองลงมาได้แก่ แรงงานที่มีการศึกษาระดับต่ำกว่าประถมศึกษา 89,589 คน (ร้อยละ 19.32) ระดับมัธยมศึกษาตอนต้น 81,625 คน (ร้อยละ 17.60) ระดับไม่มีการศึกษา 56,952 คน (ร้อยละ 12.28) และระดับมัธยมศึกษาตอนปลาย 48,793 คน (ร้อยละ 10.52) ตามลำดับ

ตารางที่ 2-5 ผู้มีงานทำจังหวัดสมุทรสาคร จำแนกตามระดับการศึกษา ไตรมาส 4/2556

หน่วย: คน

ระดับการศึกษา	ไตรมาส 4/2556		
	ชาย	หญิง	รวม
1. ไม่มีการศึกษา	26,814	30,138	56,952
2. ต่ำกว่าประถมศึกษา	31,265	58,324	89,589
3. ประถมศึกษา	44,477	48,079	92,556
4. มัธยมศึกษาตอนต้น	46,084	35,541	81,625
5. มัธยมศึกษาตอนปลาย	26,734	22,059	48,793
- สายสามัญ	19,903	14,294	34,197
- สายอาชีวศึกษา	6,549	7,765	14,314
- สายวิชาการศึกษา	282	0	282
6. มหาวิทยาลัย	24,994	29,464	54,459
- สายวิชาการ	15,954	18,913	34,867
- สายวิชาชีพ	7,213	8,153	15,366
- สายวิชาการศึกษา	1,828	2,398	4,226
7. การศึกษาอื่น ๆ	19,767	19,080	38,847
8. ไม่ทราบ	141	714	855
<b>รวม</b>	<b>220,276</b>	<b>243,400</b>	<b>463,676</b>

ที่มา: สำนักงานสถิติจังหวัดสมุทรสาคร

แผนภาพที่ 2-5 สัดส่วนของผู้ทำงานจำแนกตามระดับการศึกษา ไตรมาส 4/2556

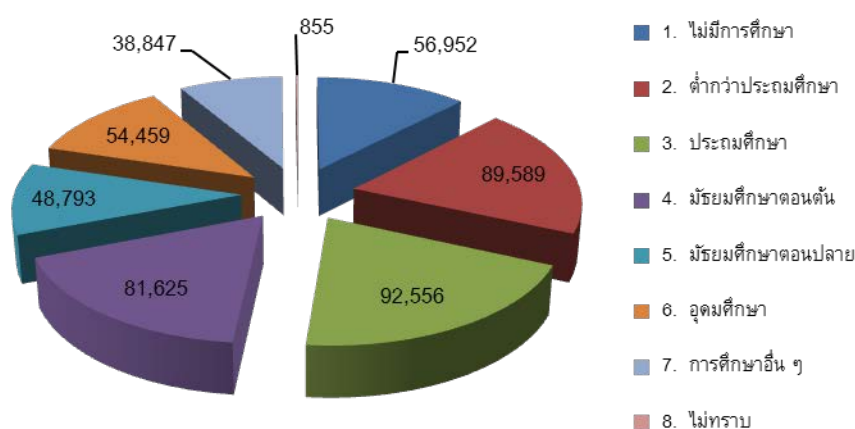

### 3) การว่างงาน

ในไตรมาส 4/2556 จังหวัดสมุทรสาครมีผู้ว่างงานทั้งสิ้น 1,189 ราย คิดเป็นอัตราการว่างงานเท่ากับร้อยละ 0.32 ของกำลังแรงงานทั้งหมด ทั้งนี้เมื่อพิจารณากลุ่มผู้ว่างงานจำแนกตามเพศแล้ว พบว่าเพศหญิงมีอัตราการว่างงานสูงกว่าเพศชาย โดยเพศหญิงมีอัตราการว่างงานร้อยละ 0.45 ในขณะที่เพศชายมีอัตราการว่างงานร้อยละ 0.20

ตารางที่ 2-6 จำนวนผู้ว่างงาน และอัตราการว่างงาน ไตรมาส 4/2556

หน่วย: คน

ระดับการศึกษา	ไตรมาส 4/2556		
	ชาย	หญิง	รวม
กำลังแรงงาน	189,702	176,630	366,331
จำนวนผู้ว่างงาน	386	803	1,189
อัตราการว่างงาน	0.20	0.45	0.32

ที่มา: สำนักงานสถิติจังหวัดสมุทรสาคร

หมายเหตุ: อัตราการว่างงาน = (ผู้ไม่มีงานทำ/กำลังแรงงานรวม)X100

แผนภาพที่ 2-6 เปรียบเทียบอัตราการว่างงาน จำแนกตามเพศ  
ไตรมาส 4/2556

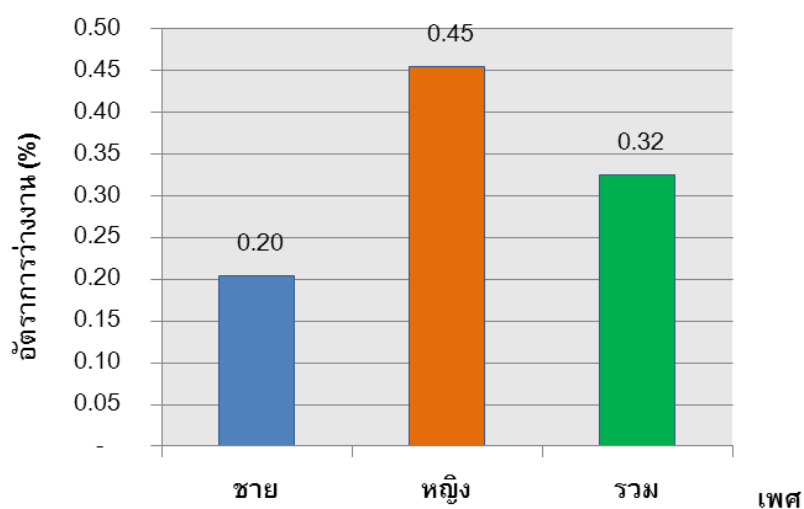



#### 4) แรงงานนอกระบบ

สำหรับกลุ่มแรงงานนอกระบบนั้น จากข้อมูลของสำนักงานสถิติจังหวัดสมุทรสาครในปี 2555 พบว่ามีผู้มีงานทำซึ่งเป็นแรงงานนอกระบบ (นอกระบบประกันสังคม) จำนวนทั้งสิ้น 96,417 คน โดยสาขาที่มีจำนวนแรงงานนอกระบบสูงสุด 3 อันดับแรก ได้แก่ สาขาการขนส่ง การขายปลีก การซ่อมแซมยานยนต์ฯ มีจำนวน 33,728 คน (ร้อยละ 34.98 ของแรงงานนอกระบบทั้งหมด) รองลงมาได้แก่ สาขาโรงแรม และภัตตาคาร 19,476 คน (ร้อยละ 20.20) และสาขาการผลิต 13,095 คน (ร้อยละ 13.58) ตามลำดับ

#### ตารางที่ 2-7 จำนวนแรงงานนอกระบบจำแนกรายอุตสาหกรรม ปี 2555 ของจังหวัดสมุทรสาคร

หน่วย: คน

ประเภทอุตสาหกรรม	จำนวนแรงงานนอกระบบ		
	ชาย	หญิง	รวม
1. เกษตรกรรม การล่าสัตว์ การป่าไม้ และการประมง	7,933	3,806	11,742
2. การทำเหมืองแร่ และเหมืองหิน	0	0	0
3. การผลิต	4,486	8,609	13,095
4. การไฟฟ้า ก๊าซ และการประปา	0	0	0
5. การจัดหา น้ำ บำบัดน้ำเสีย	0	0	0
6. การก่อสร้าง	3,666	556	4,222
7. การขนส่ง การขายปลีก การซ่อมแซมยานยนต์ รถจักรยานยนต์ ของใช้ส่วนบุคคล และของใช้ในชีวิตประจำวัน	17,195	16,533	33,728
8. การขนส่ง สถานที่เก็บสินค้า และการคมนาคม	9,387	659	10,046
9. โรงแรม และภัตตาคาร	6,236	13,240	19,476
10. ข้อมูลข่าวสารและการสื่อสาร	0	0	0
11. การเป็นสื่อกลางทางการเงินและประกันภัย	0	99	99
12. กิจการด้านอสังหาริมทรัพย์ การให้เช่า และกิจกรรมทางธุรกิจ	732	176	908
13. กิจกรรมทางวิชาชีพและเทคนิค	0	0	0
14. การบริหารและสนับสนุน	153	146	299
15. การบริหารราชการ และการป้องกันประเทศ รวมทั้งการประกันสังคมภาคบังคับ	70	0	70
16. การศึกษา	0	0	0
17. งานด้านสุขภาพ และงานสังคมสงเคราะห์	570	0	570
18. กิจกรรมศิลปะ ความบันเทิงนันทนาการ	347	264	611
19. กิจกรรมด้านบริการชุมชน สังคม และการบริการส่วนบุคคลอื่น ๆ	156	1,106	1,262
20. ลูกจ้างในครัวเรือนส่วนบุคคล	0	289	289
21. องค์การระหว่างประเทศและองค์การต่างประเทศอื่นๆ และสมาชิก	0	0	0
22. ไม่ทราบ	0	0	0
<b>รวม</b>	<b>50,931</b>	<b>45,486</b>	<b>96,417</b>

ที่มา: สำนักงานสถิติจังหวัดสมุทรสาคร

แผนภาพที่ 2-7 5 อันดับสาขาการผลิตที่มีแรงงานนอกระบบทำงานอยู่มากที่สุดในปี 2555  
ของจังหวัดสมุทรสาคร

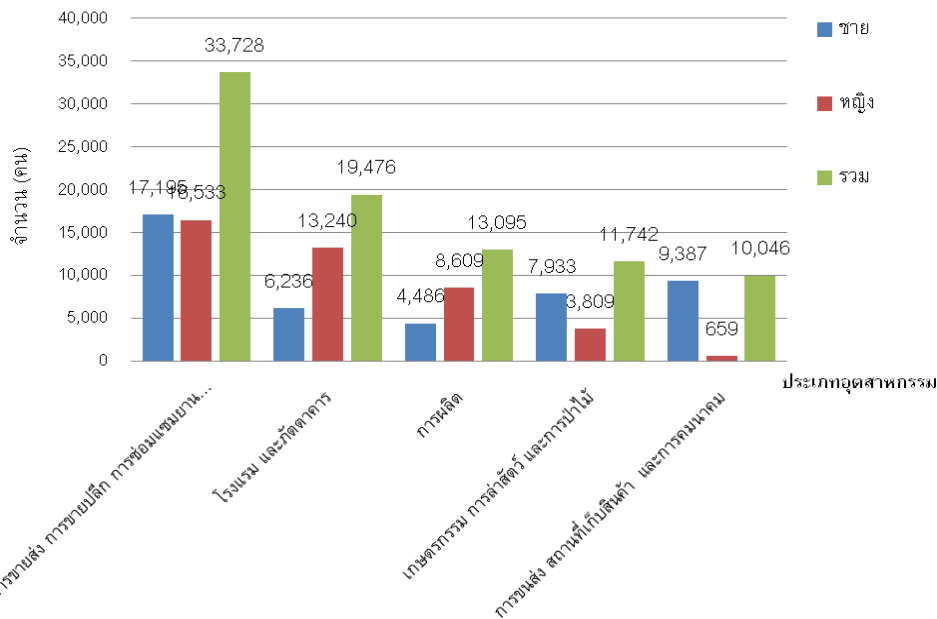

เมื่อพิจารณาแรงงานนอกระบบจำแนกตามอาชีพ พบว่าอาชีพที่มีแรงงานนอกระบบทำงานอยู่มากที่สุด 3 อันดับแรก ได้แก่ พนักงานบริการและพนักงานในร้านค้า และตลาด จำนวน 44,231 คน (ร้อยละ 45.87 ของแรงงานนอกระบบทั้งหมด) รองลงมาได้แก่อาชีพขั้นพื้นฐานต่าง ๆ ในด้านการขาย และการให้บริการ 12,578 คน (ร้อยละ 13.05) และอาชีพผู้ปฏิบัติงานด้านความสามารถทางฝีมือ และธุรกิจอื่น ๆ ที่เกี่ยวข้อง 12,176 คน (ร้อยละ 12.63) ตามลำดับ

ตารางที่ 2-8 จำนวนแรงงานนอกระบบจำแนกรายอาชีพ ปี 2555 ของจังหวัดสมุทรสาคร

หน่วย: คน

ประเภทอาชีพ	จำนวนแรงงานนอกระบบ		
	ชาย	หญิง	รวม
1. ผู้บัญญัติกฎหมาย ข้าราชการระดับอาวุโส และผู้จัดการ	2,244	0	2,244
2. ผู้ประกอบวิชาชีพด้านต่างๆ	0	0	0
3. ผู้ประกอบวิชาชีพด้านเทคนิคสาขาต่างๆ และอาชีพที่เกี่ยวข้อง	0	791	791
4. เสมียน	395	945	1,340
5. พนักงานบริการและพนักงานในร้านค้า และตลาด	17,093	27,138	44,231
6. ผู้ปฏิบัติงานที่มีฝีมือในด้านการเกษตร	7,417	3,493	10,910
7. ผู้ปฏิบัติงานด้านความสามารถทางฝีมือ และธุรกิจอื่น ๆ ที่เกี่ยวข้อง	6,659	5,517	12,176
8. ผู้ปฏิบัติการโรงงานและเครื่องจักร และผู้ปฏิบัติงานด้านการประกอบ	9,753	2,394	12,147
9. อาชีพขั้นพื้นฐานต่างๆ ในด้านการขาย และการให้บริการ	7,370	5,208	12,578
10. คนงานซึ่งมิได้จำแนกไว้ในหมวดอื่น	0	0	0
<b>ยอดรวม</b>	<b>50,931</b>	<b>45,486</b>	<b>96,417</b>

ที่มา: สำนักงานสถิติจังหวัดสมุทรสาคร

แผนภาพที่ 2-8 5 อันดับสาขาอาชีพที่มีแรงงานนอกระบบทำงานอยู่มากที่สุดในปี 2556  
ของจังหวัดสมุทรสาคร

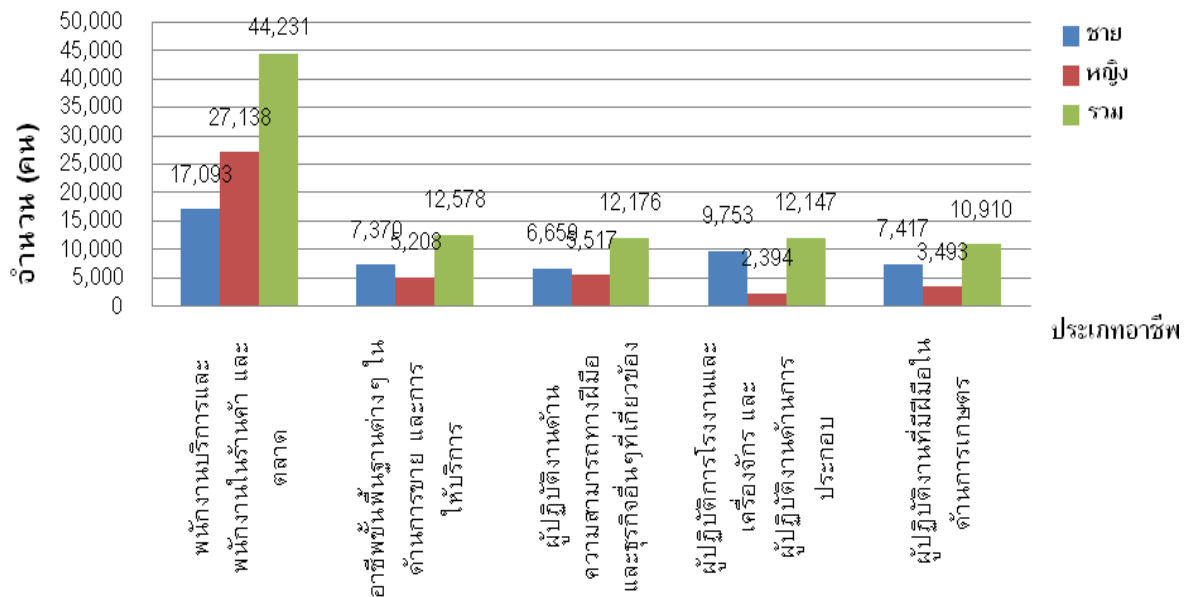

## 2.2 การจัดหางานและส่งเสริมการมีงานทำ

### 1) การจัดหางานในจังหวัด

#### 1.1) ตำแหน่งงานว่าง ผู้สมัครงาน และการบรรจุงาน จำแนกตามเพศ

ภารกิจการส่งเสริมให้ประชาชนมีงานทำ เป็นภารกิจหลักของกระทรวงแรงงาน ซึ่งดำเนินการโดยสำนักงานจัดหางานจังหวัด เพื่อส่งเสริมการมีงานทำ มีรายได้ที่เหมาะสม ลดปัญหาการว่างงาน และการขาดแคลนแรงงาน ในรูปแบบการจัดหางานทั้งในประเทศและต่างประเทศ โดยการจัดหางานในจังหวัดสมุทรสาคร ในช่วงไตรมาส 4 ปี 2556 มีตำแหน่งงานว่างที่แจ้งผ่านสำนักงานจัดหางานจังหวัดสมุทรสาครจำนวน 1,817 อัตรา ซึ่งมีสัดส่วนเพิ่มขึ้นจากไตรมาสแล้วร้อยละ 44.52 และเมื่อเปรียบเทียบกับไตรมาสเดียวกันของปีที่ผ่านมาพบว่า ตำแหน่งงานว่างมีสัดส่วนลดลงร้อยละ 4.92 ในส่วนของผู้ลงทะเบียนสมัครงานในไตรมาสมีจำนวน 1,994 คน ซึ่งมีสัดส่วนลดลงจากไตรมาสที่แล้ว ร้อยละ 23.97 แต่มีสัดส่วนเพิ่มขึ้นจากไตรมาสเดียวกันของปีที่ผ่านมาร้อยละ 17.09 ตามลำดับ ขณะที่ผู้ได้รับการบรรจุงานในไตรมาสนี้มีจำนวน 1,437 คน ซึ่งพบว่า มีสัดส่วนเพิ่มขึ้นจากไตรมาสที่แล้วร้อยละ 4.06 และมีสัดส่วนลดลงจากไตรมาสเดียวกันของปีที่ผ่านมา ร้อยละ 4.52 ตามลำดับ

ตารางที่ 2-7 เปรียบเทียบตำแหน่งงานว่าง ผู้ลงทะเบียนสมัครงาน และการบรรจุงาน

กิจกรรม	ไตรมาส 4	ไตรมาส 3	ไตรมาส 4
	ปี 2555	ปี 2556	ปี 2556
ตำแหน่งงานว่าง (อัตรา)	1,911	1,257	1,817
ผู้ลงทะเบียนสมัครงาน (คน)	1,703	1,516	1,994
บรรจุงาน (คน)	1,505	1,381	1,437

ที่มา: สำนักงานจัดหางานจังหวัดสมุทรสาคร

แผนภาพที่ 2-7 เปรียบเทียบตำแหน่งงานว่าง ผู้ลงทะเบียนสมัครงาน และการบรรจุงาน

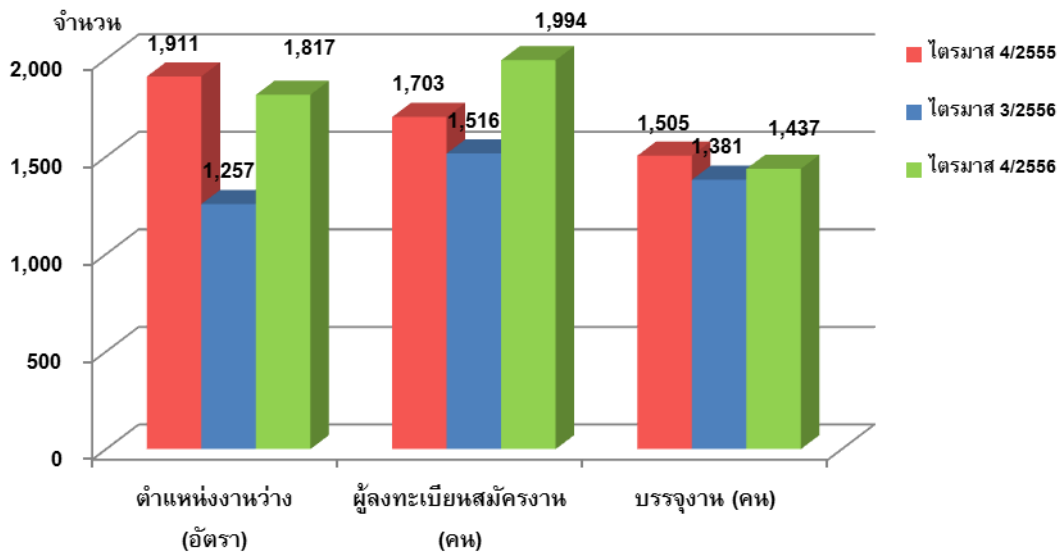

เมื่อเปรียบเทียบภาพรวมของการจัดหางานระหว่างเพศชายและเพศหญิงในไตรมาส 4 ปี 2556 แล้ว พบว่า ตำแหน่งงานว่างส่วนใหญ่จะเน้นรับเพศชายมากกว่าเพศหญิง โดยตำแหน่งงานว่างสำหรับเพศชายมี 309 อัตรา (ร้อยละ 17.01 ของตำแหน่งงานว่างทั้งหมด) ในขณะที่เพศหญิงมี 129 อัตรา (ร้อยละ 7.10) เท่านั้น ส่วนไม่ระบุเพศมีจำนวนถึง 1,379 อัตรา (ร้อยละ 75.89) การที่ตำแหน่งงานว่างมากกว่าครึ่งไม่ได้ระบุเพศแสดงให้เห็นว่าสถานประกอบการหรือนายจ้าง พิจารณาเห็นว่างานโดยทั่วไปไม่ว่าชายหรือหญิงก็สามารถทำได้เช่นกัน หรือไม่มีความแตกต่างในเรื่องเพศ ในอีกประการหนึ่งนายจ้างพิจารณาเห็นว่าการไม่ระบุเพศจะมีผลดีในด้านโอกาสการคัดเลือกมากกว่าการระบุเพศ

เมื่อพิจารณาถึงจำนวนผู้ลงทะเบียนสมัครงานในไตรมาสนี้พบว่าเพศหญิงมาลงทะเบียนสมัครงานมากกว่าเพศชาย โดยเพศหญิง 1,185 คน (ร้อยละ 59.43) และเพศชาย 809 คน (ร้อยละ 40.57) ส่วนการบรรจุงานนั้นเพศหญิงมีส่วนการบรรจุมากกว่าเพศชายซึ่งสอดคล้องกับจำนวนผู้มาลงทะเบียนสมัครงาน โดยเพศหญิงมีการบรรจุ 840 คน (ร้อยละ 58.46) ส่วนเพศชายมีการบรรจุ 597 คน (ร้อยละ 41.54)

ตารางที่ 2-8 เปรียบเทียบตำแหน่งงานว่าง ผู้ลงทะเบียนสมัครงาน และการบรรจุงาน  
จำแนกตามเพศ ไตรมาส 4/2556

กิจกรรม	เพศ		
	ชาย	หญิง	ไม่ระบุ
ตำแหน่งงานว่าง (อัตรา)	309	129	1,379
ผู้ลงทะเบียนสมัครงาน (คน)	809	1,185	-
บรรจุงาน (คน)	597	840	-

ที่มา: สำนักงานจัดหางานจังหวัดสมุทรสาคร

แผนภาพที่ 2-8 เปรียบเทียบตำแหน่งงานว่าง ผู้ลงทะเบียนสมัครงาน และการบรรจุงาน  
จำแนกตามเพศ ไตรมาส 4/2556

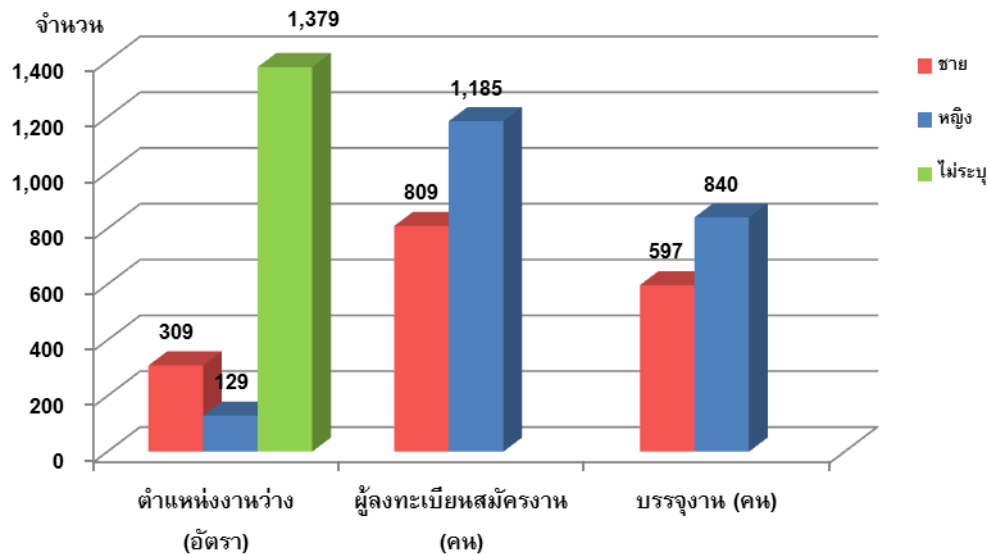

### 1.2) ตำแหน่งงานว่าง และการบรรจุงาน จำแนกตามอุตสาหกรรม

เมื่อพิจารณาเป็นรายอุตสาหกรรมแล้ว พบว่า ในไตรมาส 4 ปี 2556 ตำแหน่งงานว่างในจังหวัดสมุทรสาครส่วนใหญ่เป็นงานนอกภาคเกษตรกรรม ร้อยละ 100 โดยสาขาอุตสาหกรรมที่มีตำแหน่งงานว่างสูงสุด 5 อันดับแรก ได้แก่ 1) สาขาการผลิต 1,554 อัตรา (ร้อยละ 85.53 ของจำนวนตำแหน่งงานว่างทั้งหมด) 2) สาขาการขนส่ง การขายปลีก การซ่อมแซมยานยนต์ ของใช้ส่วนบุคคล และของใช้ในครัวเรือน 124 อัตรา (ร้อยละ 6.82) 3) สาขาไม่ทราบ 79 อัตรา (ร้อยละ 4.35) 4) สาขาการขนส่ง สถานที่เก็บสินค้า และการคมนาคม 41 อัตรา (ร้อยละ 2.26) และ 5) สาขางานด้านสุขภาพ และงานสังคมสงเคราะห์ 19 อัตรา (ร้อยละ 1.05)

เมื่อศึกษาการบรรจุงาน พบว่า สาขาอุตสาหกรรมที่มีการบรรจุงานสูงสุด 5 อันดับแรก ได้แก่ 1) สาขาการผลิต 1,314 คน (ร้อยละ 91.44) 2) สาขาการขนส่ง การขายปลีกฯ 52 คน (ร้อยละ 3.62) 3) สาขาการขนส่ง สถานที่เก็บสินค้า และการคมนาคม 36 คน (ร้อยละ 2.51) 4) สาขางานด้านสุขภาพและงานสังคมสงเคราะห์ 18 คน (ร้อยละ 1.25) และ 5) สาขาไม่ทราบ 17 คน (ร้อยละ 1.18)

ตารางที่ 2-9 ตำแหน่งงานว่าง และการบรรจุงาน จำแนกตามสาขาอุตสาหกรรม ไตรมาส 4 ปี 2556

สาขาอุตสาหกรรม	ตำแหน่งงานว่าง (อัตรา)	บรรจุงาน (คน)
<b>ภาคเกษตรกรรม</b>		
1. เกษตรกรรม การล่าสัตว์ และการป่าไม้		
2. การประมง		
<b>นอกภาคเกษตรกรรม</b>		
3. การทำเหมืองแร่ และเหมืองหิน	1,817	1,437
4. การผลิต	1,554	1,314
5. การไฟฟ้า ก๊าซ และการประปา		
6. การก่อสร้าง		
7. การขนส่ง การขายปลีก การซ่อมแซมยานยนต์ รถจักรยานยนต์ ของใช้ส่วนบุคคล และของใช้ในครัวเรือน	124	52
8. โรงแรม และภัตตาคาร		
9. การขนส่ง สถานที่เก็บสินค้า และการคมนาคม	41	36
10. การเป็นสื่อกลางทางการเงิน		
11. กิจกรรมด้านอสังหาริมทรัพย์ การให้เช่า และกิจกรรมทางธุรกิจ		
12. การบริหารราชการ และการป้องกันประเทศ รวมทั้งการประกันสังคมภาคบังคับ		
13. การศึกษา		
14. งานด้านสุขภาพ และงานสังคมสงเคราะห์	19	18
15. กิจกรรมด้านบริการชุมชน สังคม และการบริการส่วนบุคคลอื่น ๆ		
16. ลูกจ้างในครัวเรือนส่วนบุคคล		
17. องค์การระหว่างประเทศและองค์การต่างประเทศอื่นๆ และสมาชิก		
18. ไม่ทราบ	79	17
<b>รวม</b>	<b>1,817</b>	<b>1,437</b>

ที่มา : สำนักงานจัดหางานจังหวัดสมุทรสาคร

แผนภาพที่ 2-9 ตำแหน่งงานว่างสูงสุด 5 อันดับแรก จำแนกตามอุตสาหกรรม ไตรมาส 4 ปี 2556

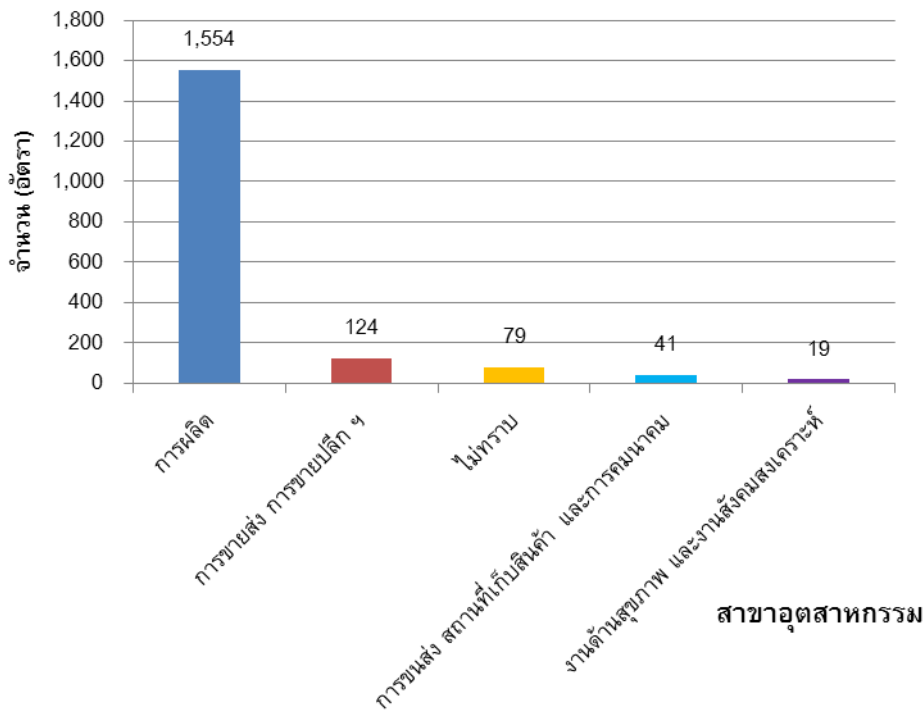

### 1.3) ตำแหน่งงานว่าง ผู้สมัครงาน และการบรรจุงาน จำแนกตามอาชีพ

ในไตรมาส 4 ปี 2556 สาขาอาชีพที่มีตำแหน่งงานว่างสูงสุด 5 อันดับแรก ได้แก่ 1) อาชีพงานพื้นฐาน ได้แก่ อาชีพที่เป็นงานเรียบง่ายทำประจำหรือทำซ้ำ ๆ ประกอบด้วย อาชีพด้านการขายและการให้บริการตามท้องถนนที่สาธารณะ เช่น ผู้จำหน่ายสินค้า/อาหารตามท้องถนน ผู้ส่งเอกสาร ผู้ขนส่งสัมภาระ รวมถึงแรงงานในด้านเกษตร ประมง ก่อสร้าง การผลิต การขนส่ง ฯลฯ โดยมีตำแหน่งงานว่าง 1,094 อัตรา (ร้อยละ 60.21) 2) อาชีพเสมียน เจ้าหน้าที่ 179 อัตรา (ร้อยละ 9.85) 3) อาชีพช่างเทคนิคและผู้ปฏิบัติงานที่เกี่ยวข้อง 165 อัตรา (ร้อยละ 9.08) 4) อาชีพผู้ปฏิบัติงานโดยใช้ฝีมือในธุรกิจต่าง ๆ 115 อัตรา (ร้อยละ 6.33) และ 5) อาชีพผู้ปฏิบัติงานในโรงงาน ผู้ควบคุมเครื่องจักรและปฏิบัติงานด้านการประกอบ การ 105 อัตรา (ร้อยละ 5.78)

ในด้านผู้หางานนั้น พบว่า มีผู้ลงทะเบียนสมัครงานสูงสุด 5 อันดับแรก ได้แก่ 1) สาขาอาชีพงานพื้นฐานจำนวน 1,213 คน (ร้อยละ 60.89) 2) อาชีพเสมียน เจ้าหน้าที่ 219 คน (ร้อยละ 10.99) 3) อาชีพช่างเทคนิคและผู้ปฏิบัติงานที่เกี่ยวข้อง 131 คน (ร้อยละ 6.58) 4) อาชีพผู้ปฏิบัติงานในโรงงาน ผู้ควบคุมเครื่องจักรและปฏิบัติงานด้านการประกอบ การ 126 คน (ร้อยละ 6.33) และ 5) อาชีพพนักงานบริการ พนักงานขายในร้านค้าและตลาด 124 อัตรา (ร้อยละ 6.22) ส่วนการบรรจุงานสูงสุด 3 อันดับแรก ได้แก่ 1) อาชีพงานพื้นฐาน จำนวน 905 คน (ร้อยละ 62.98) 2) อาชีพช่างเทคนิคและผู้ปฏิบัติงานที่เกี่ยวข้อง 134 คน (ร้อยละ 9.32) และ 3) อาชีพเสมียน เจ้าหน้าที่ 117 คน (ร้อยละ 8.14)

ตารางที่ 2-10 จำนวนตำแหน่งงานว่าง ผู้สมัครงาน และการบรรจุงาน จำแนกตามอาชีพ  
ไตรมาส 4 ปี 2556

ประเภทอาชีพ	ตำแหน่งงานว่าง (อัตรา)	ผู้ลงทะเบียนสมัครงาน (คน)	บรรจุงาน (คน)
ผู้บัญญัติกฎหมาย ข้าราชการระดับอาวุโส ผู้จัดการ	68	46	55
ผู้ประกอบการวิชาชีพด้านอื่นๆ	49	53	35
ช่างเทคนิคและผู้ปฏิบัติงานที่เกี่ยวข้อง	165	131	134
เสมียน เจ้าหน้าที่	179	219	117
พนักงานบริการ พนักงานขายในร้านค้าและตลาด	42	124	33
ผู้ปฏิบัติงานฝีมือด้านการเกษตรและประมง (แปรรูปขั้นพื้นฐาน)	-	2	-
ผู้ปฏิบัติงานโดยใช้ฝีมือในธุรกิจต่างๆ	115	80	88
ผู้ปฏิบัติงานในโรงงาน ผู้ควบคุมเครื่องจักรและปฏิบัติงานด้านการประกอบกร	105	126	70
อาชีพงานพื้นฐาน	1,094	1,213	905
ผู้ฝึกงาน	-	-	-
รวม	1,817	1,994	1,437

ที่มา: สำนักงานจัดหางานจังหวัดสมุทรสาคร

แผนภาพที่ 2-10 เปรียบเทียบตำแหน่งงานว่าง จำแนกตามสาขาอาชีพ  
ไตรมาส 4 ปี 2556

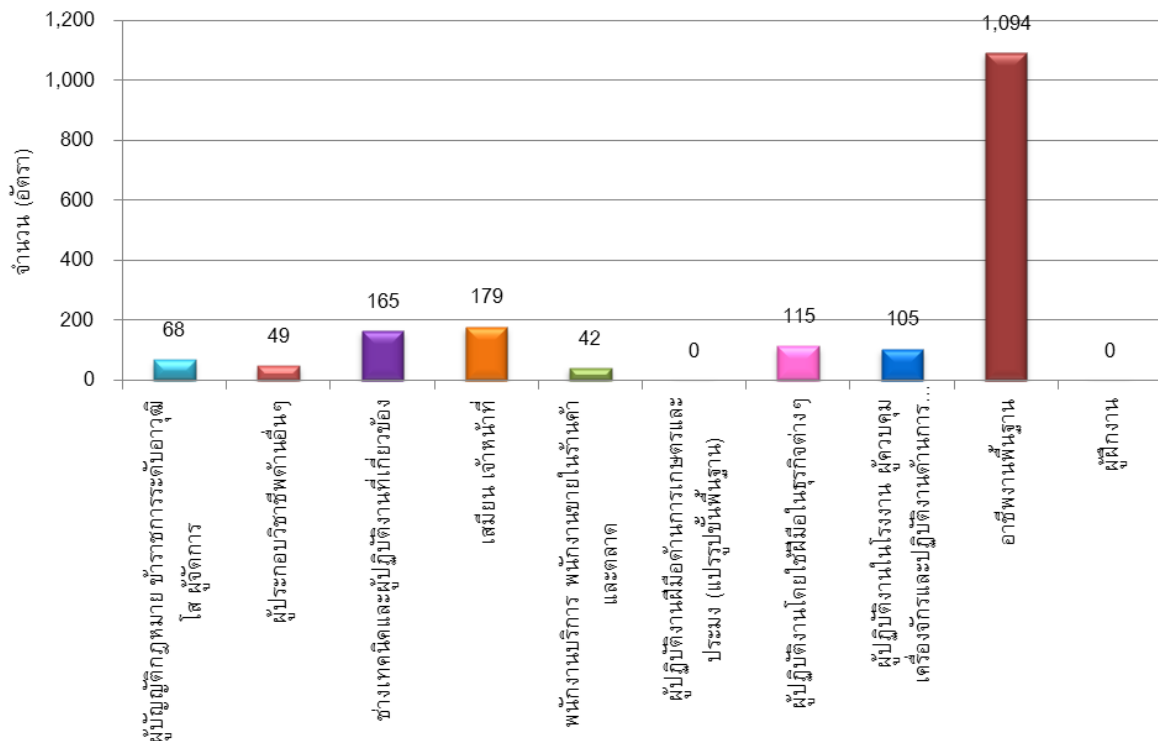



#### 1.4) ตำแหน่งงานว่าง ผู้สมัครงาน และการบรรจุงาน จำแนกตามวุฒิการศึกษา

สำหรับตำแหน่งงานว่างตามระดับการศึกษาในไตรมาส 4 ปี 2556 พบว่า ตำแหน่งงานว่างที่ต้องการมากที่สุดคือ มัธยมศึกษา 730 คน (ร้อยละ 39.90) รองลงมาได้แก่ระดับ ระดับปวช.-ปวส./อนุปริญญา 613 คน (ร้อยละ 33.74) ระดับประถมศึกษาและต่ำกว่า 331 คน (ร้อยละ 18.22) และระดับปริญญาตรี 147 คน (ร้อยละ 8.09) ตามลำดับ สำหรับปริญญาโทขึ้นไป 1 คน (ร้อยละ 0.06) แสดงให้เห็นว่าตลาดแรงงานมีความต้องการแรงงานในระดับต่ำกว่าปริญญาตรี โดยเฉพาะสายอาชีพที่มีความต้องการสูง

สำหรับผู้มาลงทะเบียนสมัครงานส่วนใหญ่เป็นแรงงานที่มีการศึกษาระดับมัธยมศึกษา 811 คน (ร้อยละ 40.67) รองลงมาได้แก่ ระดับประถมศึกษาและต่ำกว่า 678 คน (ร้อยละ 34.00) ระดับปวช.-ปวส./อนุปริญญา 280 อัตรา (ร้อยละ 14.40) ระดับปริญญาตรี 223 คน (ร้อยละ 11.18) และระดับปริญญาโท 2 คน (ร้อยละ 0.10) ตามลำดับ

ส่วนการบรรจุงานนั้น มีการบรรจุงานแรงงานที่มีการศึกษาระดับมัธยมศึกษามากที่สุด 565 คน (ร้อยละ 39.32) รองลงมาได้แก่ ระดับประถมศึกษาและต่ำกว่า 356 คน (ร้อยละ 24.77) ระดับปริญญาตรี 261 คน (ร้อยละ 18.16) ระดับปวช.-ปวส./อนุปริญญา 254 อัตรา (ร้อยละ 17.68) และระดับปริญญาโท 1 คน (ร้อยละ 0.07) ตามลำดับ

#### ตารางที่ 2-11 จำนวนตำแหน่งงานว่าง ผู้สมัครงาน และการบรรจุงาน จำแนกตามวุฒิการศึกษา ไตรมาส 4 ปี 2556

วุฒิการศึกษา	ตำแหน่งงานว่าง (อัตรา)	ผู้ลงทะเบียนสมัครงาน (คน)	บรรจุงาน (คน)
ประถมศึกษาและต่ำกว่า	331	678	356
มัธยมศึกษา	725	811	565
ปวช.-ปวส./อนุปริญญา	613	280	254
ปริญญาตรี	147	223	261
ปริญญาโท	1	2	1
ปริญญาเอก	0	0	0
อื่น ๆ	0	0	0
<b>รวม</b>	<b>1,817</b>	<b>1,994</b>	<b>1,437</b>

ที่มา : สำนักงานจัดหางานจังหวัดสมุทรสาคร

แผนภาพที่ 2-11 เปรียบเทียบตำแหน่งงานว่าง จำแนกตามวุฒิการศึกษา ไตรมาส 4 ปี 2556

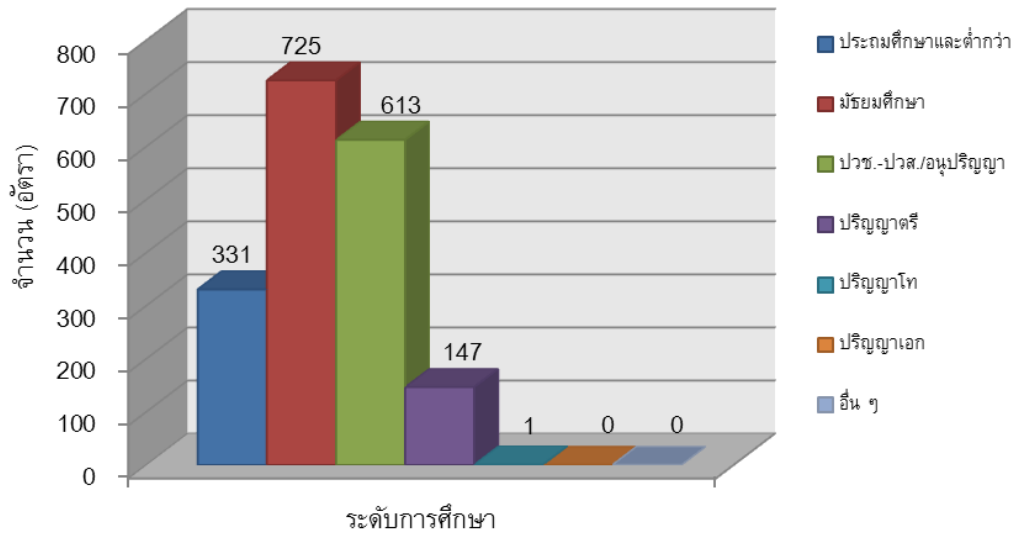

## 2) การจัดหางานต่างประเทศ

### 2.1) จำนวนแรงงานไทยที่แจ้งความประสงค์ไปทำงานในต่างประเทศ

ในไตรมาส 4 ปี 2556 มีแรงงานในจังหวัดสมุทรสาครที่แจ้งความประสงค์ไปทำงานในต่างประเทศจำนวน 6 คน เป็นชาย 3 คน (ร้อยละ 50.00) และหญิง 3 คน (ร้อยละ 50.00) แรงงานที่มาลงทะเบียนส่วนใหญ่จบการศึกษาระดับปวช. ปวส. ปวท. อนุปริญญา 5 คน (ร้อยละ 83.33) รองลงมาคือระดับประถมศึกษา 1 คน (ร้อยละ 16.67) ตามลำดับ

ตารางที่ 2-12 จำนวนแรงงานไทยที่ลงทะเบียนแจ้งความประสงค์เดินทางไปทำงานต่างประเทศ จำแนกตามระดับการศึกษา ไตรมาส 4 ปี 2556

หน่วย: คน

ระดับการศึกษา	จำนวน (คน)		
	ชาย	หญิง	รวม
ประถมศึกษา	1	-	1
มัธยมศึกษา	-	-	-
ปวช. ปวส. ปวท. อนุปริญญา	2	3	5
ปริญญาตรี	-	-	-
ปริญญาโท	-	-	-
ปริญญาเอก	-	-	-
<b>รวม</b>	<b>3</b>	<b>3</b>	<b>6</b>

ที่มา : สำนักงานจัดหางานจังหวัดสมุทรสาคร

แผนภาพที่ 2-12 สัดส่วนของแรงงานไทยที่แจ้งความประสงค์เดินทางไปทำงานต่างประเทศ  
จำแนกตามการศึกษา ไตรมาส 4 ปี 2556

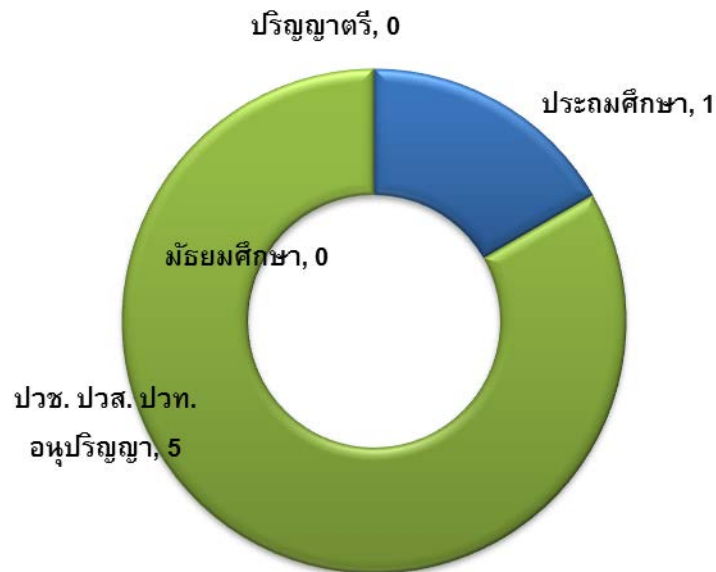

2.2) จำนวนแรงงานไทยที่ได้รับใบอนุญาตให้ไปทำงานต่างประเทศ

การอนุญาตให้แรงงานไปทำงานต่างประเทศของจังหวัดสมุทรสาครในไตรมาส 4 ปี 2556 พบว่า มีจำนวนทั้งสิ้น 115 คน โดยเมื่อพิจารณาตามวิธีการเดินทางพบว่า ส่วนใหญ่เป็นประเภท Re-Entry คือกลับไปทำงานอีกครั้งหนึ่งโดยการต่ออายุสัญญาจำนวน 70 คน (ร้อยละ 60.87) รองลงมาเป็นประเภทนายจ้างพาไปทำงานจำนวน 24 คน (ร้อยละ 20.87) และประเภทนายจ้างพาไปฝึกงาน 20 คน (ร้อยละ 17.39) ตามลำดับ

ตารางที่ 2-13 จำนวนแรงงานไทยที่ได้รับอนุญาตให้เดินทางไปทำงานต่างประเทศ  
จำแนกตามวิธีการเดินทาง ไตรมาส 4 ปี 2556

หน่วย: คน

วิธีการเดินทาง	จำนวน (คน)	
	จำนวน (คน)	ร้อยละ (%)
บริษัทจัดหางานจัดส่ง	0	0.00
Re-Entry	70	60.87
เดินทางด้วยตนเอง	20	17.39
นายจ้างพาไปฝึกงาน	1	0.87
นายจ้างพาไปทำงาน	24	20.87
กรมการจัดหางานจัดส่ง	0	0.00
<b>รวม</b>	<b>115</b>	<b>100.00</b>

ที่มา : สำนักงานจัดหางานจังหวัดสมุทรสาคร

แผนภาพที่ 2-13 สัดส่วนของแรงงานไทยที่ได้รับอนุญาตให้เดินทางไปทำงานต่างประเทศ  
จำแนกตามวิธีการเดินทาง ไตรมาส 4 ปี 2556

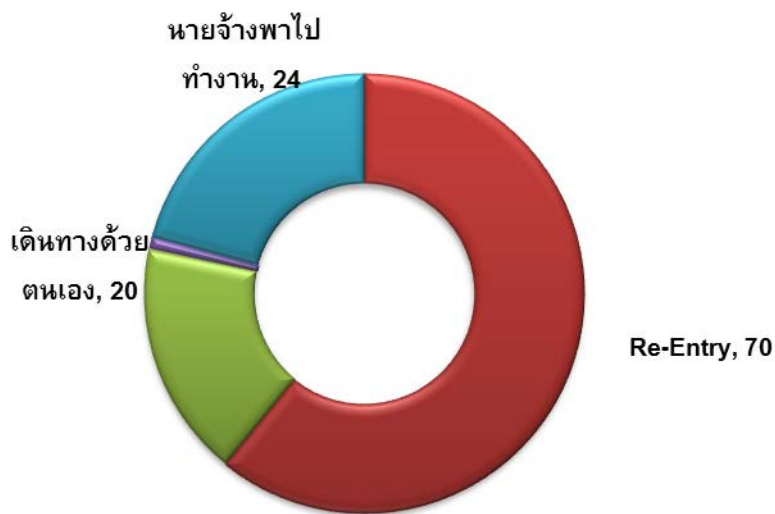

2.3) ภูมิภาคที่แรงงานไทยเดินทางไปทำงาน

แรงงานไทยที่เดินทางไปทำงานต่างประเทศตามที่ได้รับอนุญาตในไตรมาส 4 ปี 2556 จำนวน 70 คน โดยไปทำงานในภูมิภาคเอเชียจำนวน 61 คน (ร้อยละ 87.14) ภูมิภาคอื่นๆ จำนวน 7 คน (ร้อยละ 10.00) และภูมิภาคตะวันออกกลาง 2 คน (ร้อยละ 2.86)

ตารางที่ 2-14 จำนวนแรงงานไทยที่ขออนุญาตเดินทางไปทำงานต่างประเทศ  
จำแนกตามภูมิภาคที่เดินทางไปทำงาน ไตรมาส 4 ปี 2556

หน่วย: คน

ภูมิภาค	จำนวน (คน)	
	จำนวน (คน)	ร้อยละ (%)
เอเชีย	61	87.14
ตะวันออกกลาง	2	2.86
แอฟริกา	0	0.00
ภูมิภาคอื่น ๆ	7	10.00
รวม	70	100.00

ที่มา : สำนักงานจัดหางานจังหวัดสมุทรสาคร

แผนภาพที่ 2-14 สัดส่วนของแรงงานไทยที่ขออนุญาตเดินทางไปทำงานต่างประเทศ  
จำแนกตามภูมิภาคที่เดินทางไปทำงาน ไตรมาส 4 ปี 2556

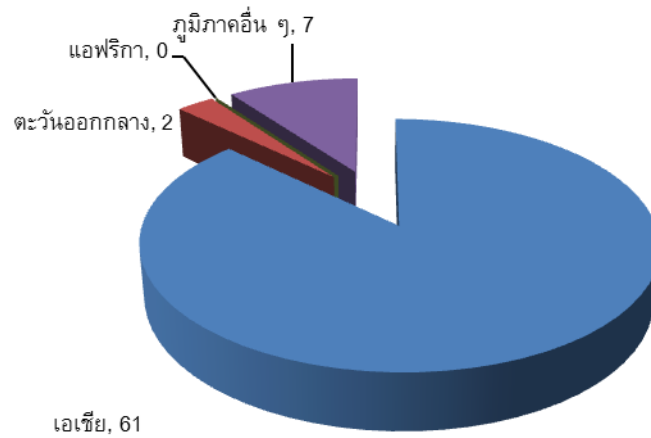

### 3) แรงงานต่างด้าว

สำหรับสถิติแรงงานต่างด้าว ซึ่งหมายถึงแรงงานต่างด้าวที่เข้ามาทำงานในประเทศไทย กรมการจัดหางานจำแนกเป็น 2 กลุ่ม ใหญ่ๆ คือ

#### 1. กลุ่มแรงงานต่างด้าวที่เข้าเมืองถูกกฎหมาย ประกอบด้วยประเภทต่างๆ คือ

- (1) ประเภทตลอดชีพ
- (2) ประเภทชั่วคราวที่ขออนุญาตทำงานตามมาตรา 9 (มาตรา 7 เดิม)
- (3) ประเภทส่งเสริมการลงทุนและกฎหมายอื่นตามมาตรา 12 (มาตรา 10 เดิม)
- (4) ประเภทที่ได้รับอนุญาตทำงานตามข้อตกลง MOU
- (5) ประเภทพิสูจน์สัญชาติและได้รับใบอนุญาตทำงาน

เนื่องจากประเภทได้รับอนุญาตทำงานตามข้อตกลง MOU (ข้อ 4) และประเภทพิสูจน์สัญชาติ (ข้อ 5) คือ กลุ่มแรงงานสัญชาติ ลาว กัมพูชา และพม่าที่เดินทางเข้ามาทำงานชั่วคราวเดิมเป็นแรงงานผิดกฎหมายภายหลังรัฐบาลได้ดำเนินการจัดทำกรพิสูจน์สัญชาติ และลงนาม MOU เพื่อให้การนำเข้าแรงงานให้เป็นแรงงานถูกกฎหมาย ปัจจุบันจึงได้จัด 2 ประเภทนี้ให้รวมอยู่ในกลุ่มแรงงานต่างด้าวถูกกฎหมาย

#### 2. แรงงานต่างด้าวเข้าเมืองผิดกฎหมายที่ได้รับอนุญาตทำงาน (กลุ่มมาตรา 13)

- (1) ชนกลุ่มน้อย
- (2) แรงงานต่างด้าว 3 สัญชาติ (พม่า ลาว กัมพูชา)  
ตามมติคณะรัฐมนตรี 13 กุมภาพันธ์ 2555

### 3.1) จำนวนคนต่างด้าวที่ได้รับอนุญาตทำงานคงเหลือ

ข้อมูล ณ วันที่ 31 ธันวาคม 2556 จังหวัดสมุทรสาครมีคนต่างด้าวที่ได้รับอนุญาตทำงานคงเหลือทั้งสิ้นจำนวน 231,823 คน ซึ่งเมื่อจำแนกตามลักษณะการเข้าเมืองของคนต่างด้าว พบว่า กลุ่มคนต่างด้าวเข้าเมืองผิดกฎหมายมีมากกว่ากลุ่มเข้าเมืองถูกกฎหมาย โดยเป็นคนต่างด้าวเข้าเมืองถูกกฎหมายจำนวน 227,570 คน (ร้อยละ 98.17) และคนต่างด้าวเข้าเมืองผิดกฎหมายจำนวน 4,253 คน (ร้อยละ 1.83)

กลุ่มคนต่างด้าวเข้าเมืองถูกกฎหมายส่วนใหญ่เป็นคนเข้าเมืองถูกกฎหมายมาตรา 9 ประเภทชั่วคราว (MOU) นำเข้า จำนวน 224,936 คน (ร้อยละ 98.84 ของคนต่างด้าวเข้าเมืองถูกกฎหมายทั้งหมด) รองลงมาได้แก่ มาตรา 9 ประเภททั่วไปจำนวน 2,277 คน (ร้อยละ 1.00) มาตรา 9 ประเภทพิสูจน์สัญชาติจำนวน 240 คน (ร้อยละ 0.11) และมาตรา 12 ประเภทส่งเสริมการลงทุนจำนวน 117 คน (ร้อยละ 0.05)

สำหรับกลุ่มคนต่างด้าวที่เข้าเมืองผิดกฎหมาย (มาตรา 13) ส่วนใหญ่เป็นชนกลุ่มน้อย จำนวน 3,615 คน (ร้อยละ 85.00 ของคนต่างด้าวเข้าเมืองผิดกฎหมาย) และเป็นกลุ่มมตติคณะรัฐมนตรี (ครม.) 3 สัญชาติจำนวน 638 คน (ร้อยละ 15.00)

ตารางที่ 2-15 จำนวนคนต่างด้าวที่ได้รับอนุญาตทำงานคงเหลือจำแนกตามลักษณะการเข้าเมือง  
ข้อมูล ณ 31 ธันวาคม 2556 ของจังหวัดสมุทรสาคร

หน่วย: คน

ปี	คนต่างด้าวเข้าเมืองถูกกฎหมาย					รวม	คนต่างด้าวเข้าเมืองผิดกฎหมาย			รวมทั้งสิ้น
	ม. 9				ม.12 ส่งเสริมการ ลงทุน (BOI)		ม. 12		รวม	
	ตลอด ชีพ	ชั่วคราว ทั่วไป	ชั่วคราว (MOU)				ชนกลุ่ม น้อย	มติ ครม. 3 สัญชาติ		
			นำเข้า MOU	พิสูจน์ สัญชาติ						
ถึง ณ 30 ธ.ค. 56	-	2,277	-	224,936	117	227,570	3,615	638	4,253	231,823

ที่มา : สำนักงานจัดหางานจังหวัดสมุทรสาคร

แผนภาพที่ 2-15 เปรียบเทียบจำนวนแรงงานต่างด้าวถูกกฎหมายและผิดกฎหมาย

ข้อมูล ณ 31 ธันวาคม 2556 ในจังหวัดสมุทรสาคร

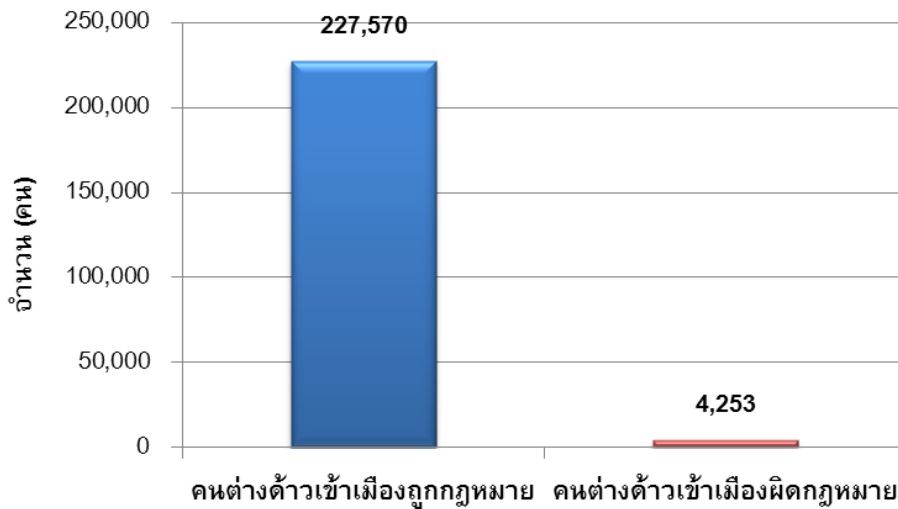

3.2) จำนวนแรงงานต่างด้าวหลบหนีเข้าเมือง

กลุ่มแรงงานต่างด้าวหลบหนีเข้าเมืองที่ได้รับอนุญาตให้ทำงานได้ตามมติคณะรัฐมนตรีนั้น เป็นแรงงานที่ประเทศไทยอนุญาตให้มาทำงานเป็นการชั่วคราว เพื่อทดแทนการขาดแคลนแรงงานระดับล่างในประเทศไทย แรงงานในกลุ่มนี้มี 3 สัญชาติ คือ พม่า ลาว และกัมพูชา (ไม่นับกลุ่ม MOU และพิสูจน์สัญชาติ) ข้อมูล ณ วันที่ 31 ธันวาคม 2556 จังหวัดสมุทรสาครมีจำนวนแรงงานต่างด้าวหลบหนีเข้าเมืองที่ได้รับใบอนุญาตทำงาน จำนวน 638 คน

เมื่อพิจารณารายสัญชาติ พบว่า แรงงานต่างด้าวหลบหนีเข้าเมืองส่วนใหญ่มีสัญชาติกัมพูชา 285 คน (ร้อยละ 44.67) สัญชาติลาว 230 คน (ร้อยละ 36.05) และสัญชาติกัมพูชา 123 คน (ร้อยละ 19.28)

ตารางที่ 2-16 จำนวนแรงงานต่างด้าวหลบหนีเข้าเมืองที่ได้รับอนุญาตทำงาน ณ 31 ธันวาคม 2556 จำแนกตามสัญชาติ จังหวัดสมุทรสาคร

ปี	สัญชาติ (คน)			รวมทั้งสิ้น
	พม่า	ลาว	กัมพูชา	
ณ 31 ธ.ค. 56	123	230	285	638

ที่มา : สำนักงานจัดหางานจังหวัดสมุทรสาคร

แผนภาพที่ 2-16 เปรียบเทียบจำนวนแรงงานต่างด้าวหลบหนีเข้าเมืองที่ได้รับอนุญาตทำงาน ณ 31 ธันวาคม 2556 จำแนกตามสัญชาติ จังหวัดสมุทรสาคร

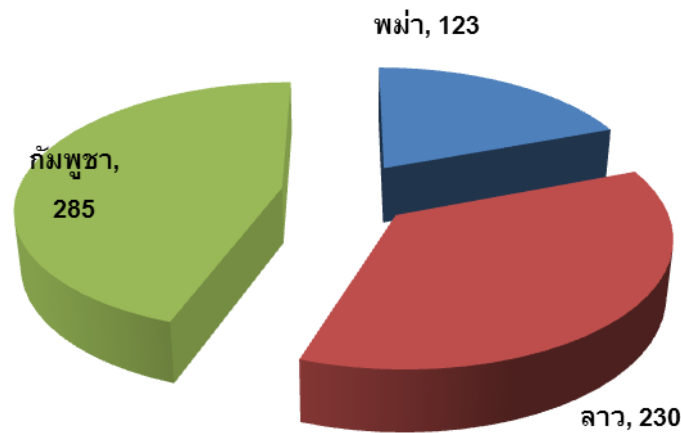

#### 4) การส่งเสริมการมีงานทำ

สำนักงานจัดหางานจังหวัดสมุทรสาครจัดกิจกรรมเพื่อส่งเสริมการมีงานทำ ในไตรมาส 4 ปี 2556 มีกิจกรรมที่ดำเนินการเพื่อส่งเสริมการมีงานทำทั้งหมด 2 กิจกรรม ได้แก่ 1) โครงการแนะแนวอาชีพให้กับนักเรียนนักศึกษา จัดกิจกรรม 2 ครั้ง มีผู้ได้รับผลประโยชน์จำนวน 227 คน เป็นชาย 93 คน หญิง 134 คน 2) โครงการแนะแนวอาชีพ เพื่อการมีงานทำผู้ประกันตน กรณีว่างงาน ประชาชนทั่วไป จัดกิจกรรม 2 ครั้ง มีผู้ได้รับผลประโยชน์จำนวน 451 คน เป็นชาย 174 คน หญิง 277 คน

ตารางที่ 2-17 กิจกรรมที่ดำเนินการเพื่อส่งเสริมการมีงานทำ  
จำแนกตามประเภทกิจกรรม ไตรมาส 4 ปี 2556

กิจกรรมที่ดำเนินการ เพื่อส่งเสริมการมีงานทำ	จำนวนครั้งที่จัดกิจกรรม	ผู้ได้รับประโยชน์(คน)		
		ชาย	หญิง	รวม
1. โครงการแนะแนวอาชีพให้กับนักเรียนนักศึกษา	2	93	134	227
2. โครงการแนะแนวอาชีพ เพื่อการมีงานทำผู้ประกันตน กรณีว่างงาน ประชาชนทั่วไป	2	174	277	451
<b>รวม</b>	<b>4</b>	<b>267</b>	<b>411</b>	<b>678</b>

ที่มา : สำนักงานจัดหางานจังหวัดสมุทรสาคร



แผนภาพที่ 2-19 เปรียบเทียบกิจกรรมที่ดำเนินการเพื่อส่งเสริมการมีงานทำ  
จำแนกตามประเภทกิจกรรม ไตรมาส 4 ปี 2556

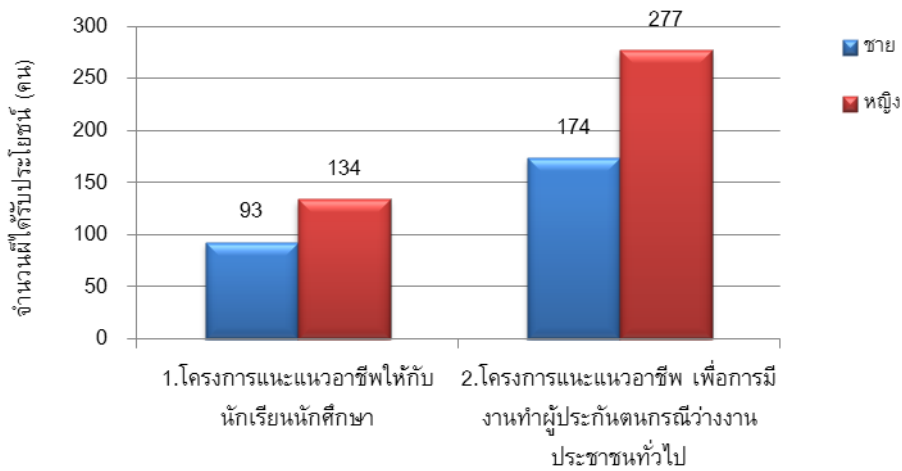

## 2.3 การพัฒนาศักยภาพแรงงาน

### 1) การพัฒนาฝีมือแรงงาน

ศูนย์พัฒนาฝีมือแรงงานจังหวัดสมุทรสาคร ได้ดำเนินการพัฒนาผู้ใช้แรงงานในรูปแบบต่างๆ ได้แก่ การฝึกเตรียมเข้าทำงาน เป็นการฝึกอาชีพให้กลุ่มแรงงานใหม่หรือผู้ถูกเลิกจ้าง ว่างงาน ที่ประสงค์เข้าสู่ตลาดแรงงานให้มีความรู้ ทักษะฝีมือ การฝึกยกระดับฝีมือแรงงาน และการฝึกเสริมทักษะ เป็นการฝึกอาชีพให้แรงงานที่ทำงานอยู่แล้วหรือถูกเลิกจ้างเพื่อเพิ่มความรู้ ทักษะและฝีมือเฉพาะด้านให้ทันกับเทคโนโลยีร่วมสมัย สร้างโอกาสการมีงานทำ การฝึกประเภทนี้มีทั้งส่วนที่กรมพัฒนาฝีมือแรงงานดำเนินการเอง และการส่งเสริมการพัฒนาศักยภาพฝีมือแรงงานในภาคเอกชน นอกจากนี้ยังมีภารกิจทดสอบมาตรฐานฝีมือแรงงาน เพื่อเพิ่มศักยภาพฝีมือแรงงานไทยให้มีมาตรฐานฝีมือสอดคล้องและทัดเทียมกับมาตรฐานสากล ขณะเดียวกันเป็นการพัฒนาทักษะให้สอดคล้องกับความต้องการของตลาดแรงงาน

#### 1.1) การฝึกเตรียมเข้าทำงาน

การฝึกเตรียมเข้าทำงานในไตรมาส 4 ปี 2556 มีจำนวนรวมทั้งสิ้น 14 คน เป็นกลุ่มอาชีพช่างไฟฟ้า อิเล็กทรอนิกส์ คอมพิวเตอร์ 6 คน และกลุ่มอาชีพช่างอุตสาหกรรมศิลป์กับช่างเครื่องกล 4 คน ผู้ผ่านการฝึกอยู่ระหว่างฝึกงาน

ตารางที่ 2-18 เปรียบเทียบการฝึกเตรียมเข้าทำงานจำแนกตามกลุ่มอาชีพ  
ไตรมาส 4/2556

หน่วย: คน

กลุ่มอาชีพ	ไตรมาส 4/56 (คน)	
	ผู้เข้ารับการฝึก	ผู้ผ่านการฝึก
1. ช่างก่อสร้าง	0	0
2. ช่างอุตสาหกรรม	0	0
3. ช่างเครื่องกล	4	อยู่ระหว่างการฝึก
4. ช่างไฟฟ้า อิเล็กทรอนิกส์ คอมพิวเตอร์	6	อยู่ระหว่างการฝึก
5. ช่างอุตสาหกรรมศิลป์	4	อยู่ระหว่างการฝึก
6. เกษตรอุตสาหกรรม	0	0
7. ธุรกิจและบริการ	0	0
รวม	14	อยู่ระหว่างการฝึก

ที่มา: ศูนย์พัฒนาฝีมือแรงงานจังหวัดสมุทรสาคร

แผนภาพที่ 2-17 เปรียบเทียบจำนวนผู้เข้ารับการฝึกและผู้ผ่านการฝึกเตรียมเข้าทำงาน  
จำแนกตามกลุ่มอาชีพ ไตรมาส 4 ปี 2556

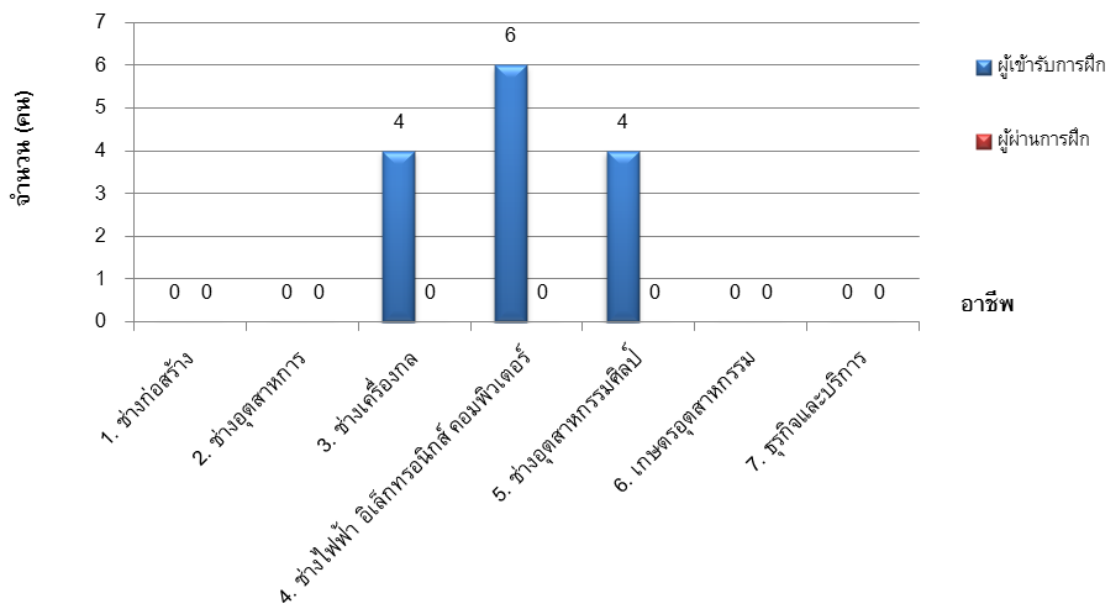

## 1.2) การฝึกยกระดับฝีมือแรงงาน

สำหรับการฝึกยกระดับฝีมือแรงงานในไตรมาส 4 ปี 2556 พบว่า มีผู้เข้ารับการฝึกยกระดับฝีมือแรงงานทั้งสิ้น 131 คน เมื่อพิจารณาตามกลุ่มอาชีพ พบว่า กลุ่มช่างอุตสาหกรรมศิลป์ มีการฝึกยกระดับฝีมือแรงงานสูงสุด 115 คน (ร้อยละ 87.79) รองลงมาคือ กลุ่มช่างไฟฟ้า อิเล็กทรอนิกส์ คอมพิวเตอร์ 16 คน (ร้อยละ 12.21) ตามลำดับ ทั้งนี้ผู้ผ่านการฝึกยกระดับฝีมือแรงงานในไตรมาสนี้มีจำนวน 128 คน คิดเป็นร้อยละ 97.71 ของผู้เข้ารับการฝึกยกระดับฝีมือแรงงาน

ตารางที่ 2-19 เปรียบเทียบการฝึกยกระดับฝีมือแรงงานจำแนกตามกลุ่มอาชีพ  
ไตรมาส 4/2556

หน่วย: คน

กลุ่มอาชีพ	ไตรมาส 4/56 (คน)	
	ผู้เข้ารับการฝึก	ผู้ผ่านการฝึก
1. ช่างก่อสร้าง	0	0
2. ช่างอุตสาหกรรม	0	0
3. ช่างเครื่องกล	0	0
4. ช่างไฟฟ้า อิเล็กทรอนิกส์ คอมพิวเตอร์	16	13
5. ช่างอุตสาหกรรมศิลป์	115	115
6. เกษตรอุตสาหกรรม	0	0
7. ธุรกิจและบริการ	0	0
รวม	131	128

ที่มา: ศูนย์พัฒนาฝีมือแรงงานจังหวัดสมุทรสาคร

แผนภาพที่ 2-18 เปรียบเทียบจำนวนผู้เข้ารับการฝึกและผู้ผ่านการฝึกยกระดับฝีมือแรงงานจำแนกตามกลุ่มอาชีพ ไตรมาส 4 ปี 2556

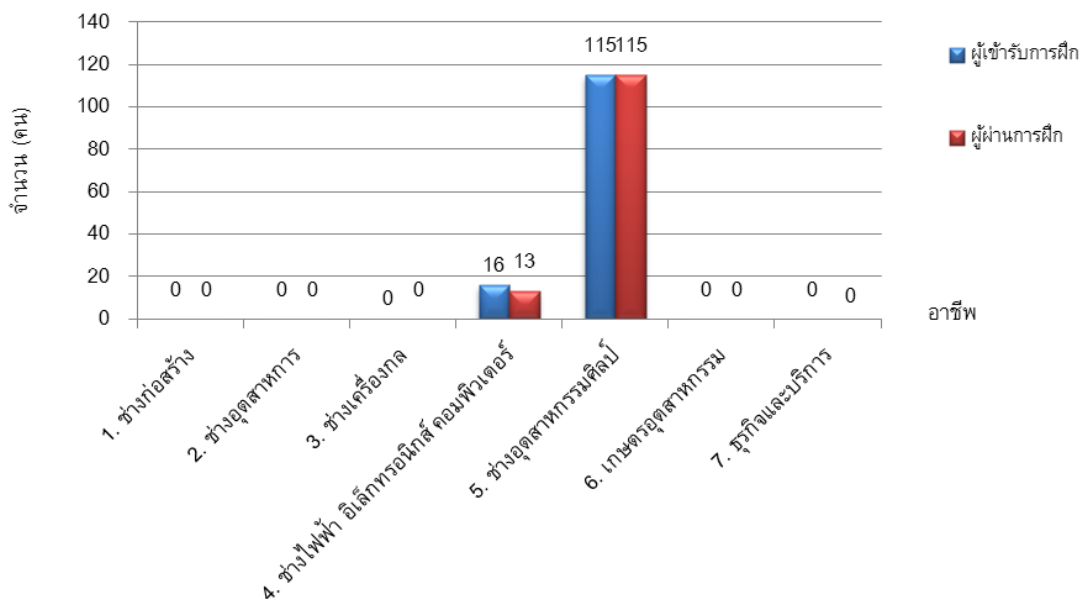

## 2) การทดสอบมาตรฐานฝีมือแรงงาน

การทดสอบมาตรฐานฝีมือแรงงานในไตรมาส 4 ปี 2556 พบว่า มีผู้เข้ารับการทดสอบมาตรฐานฝีมือแรงงานรวมทั้งสิ้น 13 คน โดยจำแนกตามกลุ่มอาชีพการทดสอบพบว่า มีผู้สนใจเข้ารับการทดสอบ กลุ่มอาชีพช่างก่อสร้างทั้ง 13 คน โดยผ่านการทดสอบมาตรฐานฝีมือแรงงานจำนวน 13 คน คิดเป็นร้อยละ 100 ของผู้เข้ารับการทดสอบมาตรฐานฝีมือแรงงาน

ตารางที่ 2-20 เปรียบเทียบการทดสอบมาตรฐานฝีมือแรงงานจำแนกตามกลุ่มอาชีพ  
ไตรมาส 4/2556

หน่วย: คน

กลุ่มอาชีพ	ไตรมาส 4/56 (คน)	
	ผู้เข้ารับการฝึก	ผู้ผ่านการฝึก
1. ช่างก่อสร้าง	13	13
2. ช่างอุตสาหกรรม	0	0
3. ช่างเครื่องกล	0	0
4. ช่างไฟฟ้า อิเล็กทรอนิกส์ คอมพิวเตอร์	0	0
5. ช่างอุตสาหกรรมศิลป์	0	0
6. เกษตรอุตสาหกรรม	0	0
7. ธุรกิจและบริการ	0	0
รวม	13	13

ที่มา: ศูนย์พัฒนาฝีมือแรงงานจังหวัดสมุทรสาคร

แผนภาพที่ 2-19 เปรียบเทียบจำนวนผู้เข้ารับการทดสอบและผู้ผ่านการทดสอบฝีมือแรงงานจำแนกตาม  
กลุ่มอาชีพ ไตรมาส 4 ปี 2556

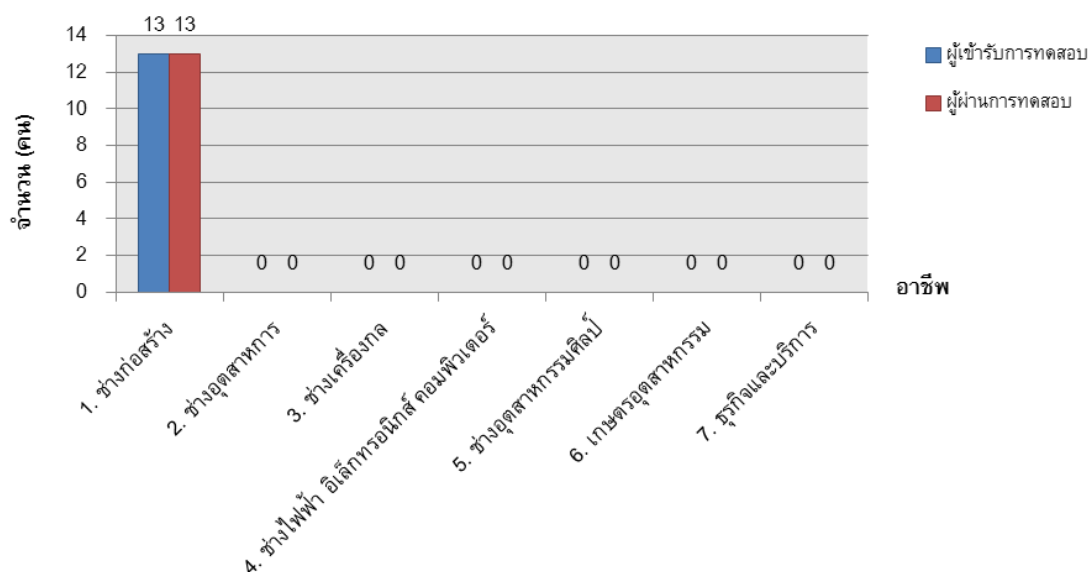

## 2.4 การคุ้มครองแรงงานและสวัสดิการ

การคุ้มครองลูกจ้าง/ผู้ใช้แรงงานให้ได้รับความเป็นธรรมในการจ้างงานภายใต้พระราชบัญญัติคุ้มครองแรงงาน พ.ศ.2541 และแก้ไขเพิ่มเติม (ฉบับที่ 2) (ฉบับที่ 3) พ.ศ.2551 เพื่อไม่ให้ลูกเอารัด เอาเปรียบจากนายจ้างซึ่งการดำเนินการดังกล่าวนี้เป็นหน้าที่ของสำนักงานสวัสดิการและคุ้มครองแรงงานโดยมีจุดมุ่งหมายสูงสุด คือให้ลูกจ้าง/ผู้ใช้แรงงานมีคุณภาพชีวิตที่ดีขึ้น มีรายได้และสวัสดิการที่เป็นธรรมเพียงพอต่อการดำรงชีวิต ขณะเดียวกันในอีกด้านหนึ่งก็ต้องผดุงไว้ซึ่งความยุติธรรมกับฝ่ายนายจ้าง กล่าวคือไม่โอนเอียงไปด้านใดด้านหนึ่ง โดยการดำเนินการให้บรรลุวัตถุประสงค์ตามที่กล่าวมาแล้ว สำนักงานสวัสดิการและคุ้มครองแรงงาน มีภารกิจ 4 ด้าน คือ การคุ้มครองแรงงาน การจัดสวัสดิการแรงงาน การส่งเสริมความปลอดภัยในการทำงาน และการส่งเสริมแรงงานสัมพันธ์

### 1) การตรวจแรงงาน

การตรวจแรงงาน คือ การตรวจสอบสถานประกอบการซึ่งเป็นมาตรการหนึ่งในการคุ้มครองแรงงาน เพื่อให้แน่ใจว่าผู้ใช้แรงงานได้รับการปฏิบัติและดูแลตามกฎหมาย ขณะเดียวกันจะเป็นมาตรการในการกำกับดูแลและกระตุ้นให้สถานประกอบการปฏิบัติตามกฎหมายคุ้มครองแรงงานและเอาใจใส่ดูแลลูกจ้างของตนให้มากขึ้นอีกด้วย อย่างไรก็ตาม การตรวจสอบสถานประกอบการมิใช่เป็นการไปจับผิดนายจ้าง หากแต่เป็นการตรวจเพื่อแนะนำให้ความรู้ในการปฏิบัติที่ถูกต้องแก่นายจ้าง รวมทั้งสร้างความเข้าใจแก่ลูกจ้าง/ผู้ใช้แรงงานเพื่อให้ปฏิบัติให้ถูกต้องตามกฎหมายอีกด้วย

#### 1.1) การตรวจคุ้มครองแรงงาน

ในไตรมาส 4 ปี 2556 (ตุลาคม – ธันวาคม 2556) สำนักงานสวัสดิการและคุ้มครองแรงงานจังหวัดสมุทรสาคร ได้ดำเนินการตรวจสอบสถานประกอบการทั้งสิ้น 109 แห่ง ลดลงจากไตรมาสที่แล้ว 31 แห่ง คิดเป็นร้อยละ 22.14 และเมื่อเปรียบเทียบกับไตรมาสเดียวกันกับปีที่ผ่านมา พบว่า ตรวจสอบสถานประกอบการเพิ่มขึ้น 34 แห่ง (ร้อยละ 45.33) สำหรับไตรมาสนี้มีลูกจ้างที่ผ่านการตรวจหรือได้รับการคุ้มครองรวม 13,907 คน จำแนกเป็นชาย 6,415 คน (ร้อยละ 46.13 ของลูกจ้างที่ผ่านการตรวจทั้งหมด) หญิง 7,492 คน (ร้อยละ 53.87) ซึ่งสถานประกอบการที่ตรวจส่วนใหญ่เป็นสถานประกอบการที่มีลูกจ้าง 20 - 49 คน จำนวน 34 แห่ง (คิดเป็นร้อยละ 31.19) รองลงมาเป็นสถานประกอบการที่มีลูกจ้าง 10 - 19 คน จำนวน 18 แห่ง (ร้อยละ 16.51) ตามลำดับ

ตารางที่ 2-21 เปรียบเทียบการตรวจแรงงาน จำแนกตามสถานประกอบการ  
ไตรมาส 4/2554 ไตรมาส 3/2556 และไตรมาส 4/2556

ขนาดสถาน ประกอบการ	ไตรมาส 4/55		ไตรมาส 3/56		ไตรมาส 4/56				
	สปก. (แห่ง)	ลูกจ้าง (คน)	สปก. (แห่ง)	ลูกจ้าง (คน)	สปก. (แห่ง)	ลูกจ้าง(คน)			
						ชาย	หญิง	เด็ก	รวม
1 - 4 คน	4	14	17	40	10	14	11	-	25
5 - 9 คน	12	85	17	111	8	40	22	-	62
10 - 19 คน	10	141	15	216	18	130	130	-	260
20 - 49 คน	19	600	46	1,557	34	745	508	-	1,253
50 - 99 คน	13	870	32	2,354	12	462	445	-	907
100 - 199 คน	8	1,098	5	728	16	1,166	1,151	-	2,317
200 - 499 คน	8	2,295	6	1,660	6	795	803	-	1,598
500 - 999 คน	-	-	2	1,560	3	597	1,771	-	2,368
1,000 คนขึ้นไป	1	2,465	-	-	2	2,466	2,651	-	5,117
<b>รวม</b>	<b>75</b>	<b>7,568</b>	<b>140</b>	<b>8,226</b>	<b>109</b>	<b>6,415</b>	<b>7,492</b>	<b>-</b>	<b>13,907</b>

ที่มา: สำนักงานสวัสดิการและคุ้มครองแรงงานจังหวัดสมุทรสาคร

แผนภาพที่ 2-20 เปรียบเทียบสถานประกอบการที่ปฏิบัติถูกต้อง/ไม่ถูกต้อง  
ตามกฎหมายคุ้มครองแรงงาน ไตรมาส 4/2555 ไตรมาส 3/2556 และไตรมาส 4/2556

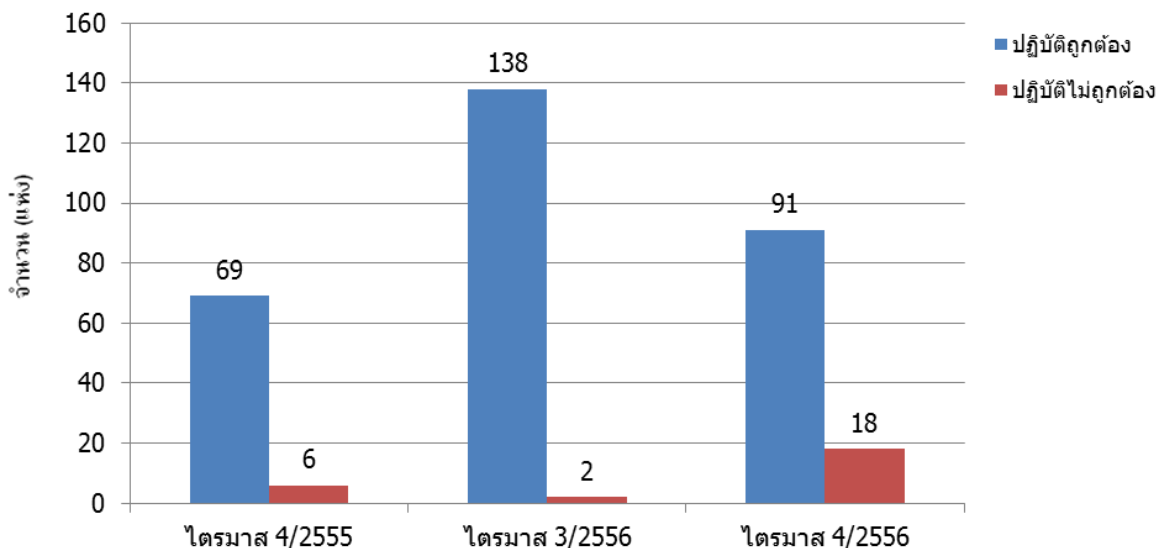

สถานประกอบการที่ปฏิบัติไม่ถูกต้องตามกฎหมายคุ้มครองแรงงานมีจำนวน 30 เรื่อง คือ เวลาทำงาน เงินประกันในการทำงาน วันหยุด สิทธิการลา การจ่ายค่าจ้าง ค่าล่วงเวลาและค่าทำงานและข้อบังคับ

สำหรับสถานประกอบการปฏิบัติไม่ถูกต้องตามกฎหมายคุ้มครองแรงงาน สำนักงานสวัสดิการและคุ้มครองแรงงานจังหวัดสมุทรสาคร จะมีการดำเนินการเพื่อให้สถานประกอบการนั้นปฏิบัติให้ถูกต้องตามกฎหมายแรงงาน เพื่อให้เกิดความเป็นธรรมแก่ลูกจ้าง ได้แก่ การแนะนำให้ปฏิบัติในสิ่งที่ถูกต้อง การออกหนังสือเชิญพบ การออกคำสั่งให้ดำเนินการ การเปรียบเทียบปรับ หรือการส่งเรื่องดำเนินคดี ทั้งนี้ การดำเนินการในลักษณะใดจะพิจารณาตามความรุนแรงของปัญหา ได้แก่ ให้คำแนะนำแก่เจ้าของสถานประกอบการ เพื่อปฏิบัติให้ถูกต้องตามกฎหมายต่อไป ออกหนังสือเชิญพบ ออกคำสั่งให้ดำเนินการส่งเรื่องดำเนินคดี และเปรียบเทียบปรับ

**ตารางที่ 2-22 เรื่องที่สถานประกอบการปฏิบัติไม่ถูกต้องตามกฎหมายคุ้มครองแรงงาน  
ไตรมาส 4 ปี 2556 ในจังหวัดสมุทรสาคร**

ประเภทอุตสาหกรรม	เรื่องที่ปฏิบัติไม่ถูกต้อง (แห่ง)											
	วันทำงาน	เวลาทำงาน	เวลาพัก	เงินประกันในการทำงาน	วันหยุด	สิทธิการลา	การจ่ายค่าจ้าง	ค่าล่วงเวลาและค่าทำงาน	ค่าจ้างขั้นต่ำ	ข้อบังคับ	สถานที่จ่ายค่าจ้าง	ระยะเวลาจ่ายค่าจ้าง
1. เกษตรกรรม การล่าสัตว์ และการป่าไม้	-	-	-	-	-	-	-	-	-	-	-	-
2. การประมง	-	-	-	-	-	-	-	-	-	-	-	-
3. การทำเหมืองแร่ และเหมืองหิน	-	-	-	-	-	-	-	-	-	-	-	-
4. การผลิต	-	-	-	-	4	3	3	1	-	12	-	-
5. การไฟฟ้า ก๊าซ และการประปา	-	-	-	-	-	-	-	-	-	-	-	-
6. การก่อสร้าง	-	-	-	-	-	-	-	-	-	-	-	-
7. การขายส่ง ขายปลีก การซ่อมแซมยานยนต์	-	1	-	1	-	-	2	-	-	1	-	-
8. โรงแรม และภัตตาคาร	-	-	-	-	-	-	-	-	-	-	-	-
9. การขนส่ง สถานที่เก็บสินค้า และการคมนาคม	-	-	-	-	-	-	-	-	-	-	-	-
10. การเป็นสื่อกลางทางการเงิน	-	-	-	-	-	-	-	-	-	-	-	-
11. กิจการด้านอสังหาริมทรัพย์ กิจกรรมทางธุรกิจ	-	-	-	-	-	-	1	-	-	1	-	-
12. การบริหารราชการ และการป้องกันประเทศ	-	-	-	-	-	-	-	-	-	-	-	-
13. การศึกษา	-	-	-	-	-	-	-	-	-	-	-	-
14. งานด้านสุขภาพ และงานสังคมสงเคราะห์	-	-	-	-	-	-	-	-	-	-	-	-
15. กิจกรรมด้านบริการชุมชน สังคม ฯ	-	-	-	-	-	-	-	-	-	-	-	-
16. ลูกจ้างในครัวเรือนส่วนบุคคล	-	-	-	-	-	-	-	-	-	-	-	-
17. องค์กรระหว่างประเทศ องค์กรต่างประเทศ	-	-	-	-	-	-	-	-	-	-	-	-
18. ไม่ทราบ	-	-	-	-	-	-	-	-	-	-	-	-
<b>รวม</b>	<b>-</b>	<b>1</b>	<b>-</b>	<b>1</b>	<b>4</b>	<b>3</b>	<b>6</b>	<b>1</b>	<b>-</b>	<b>14</b>	<b>-</b>	<b>-</b>

ที่มา: สำนักงานสวัสดิการและคุ้มครองแรงงานจังหวัดสมุทรสาคร

แผนภาพที่ 2-21 เรื่องที่สถานประกอบการปฏิบัติไม่ถูกต้องตามกฎหมายคุ้มครองแรงงาน  
ไตรมาส 4 ปี 2556 ในจังหวัดสมุทรสาคร

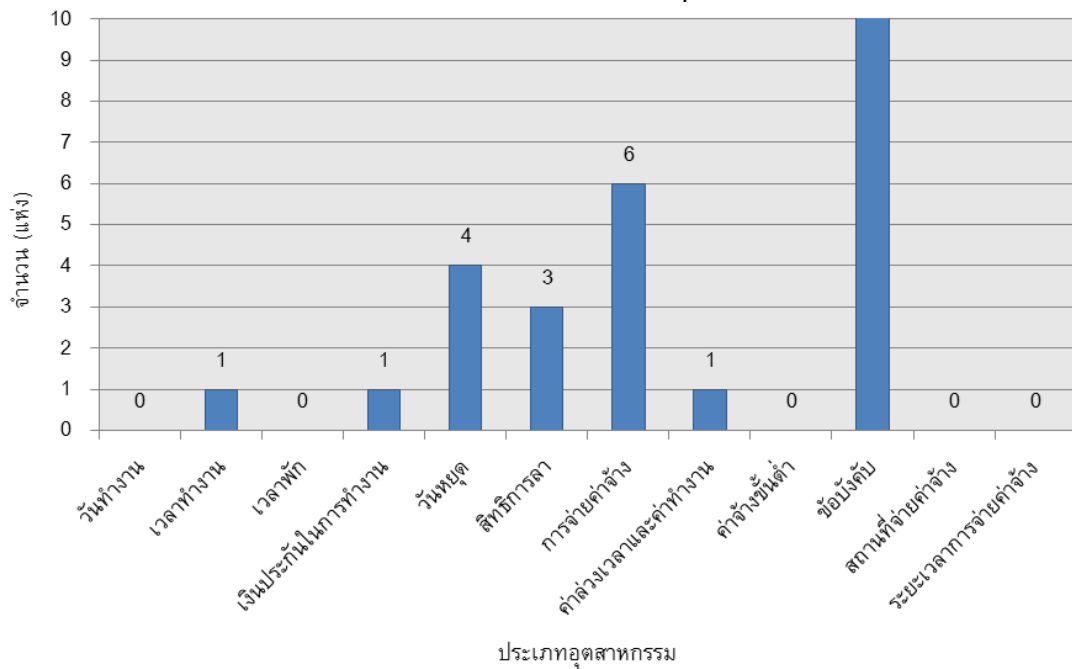

### 1.2) การตรวจความปลอดภัยในสถานประกอบการ

การตรวจความปลอดภัยในการทำงาน ซึ่งเป็นเครื่องมือในการคุ้มครองดูแลด้านความปลอดภัยอาชีวอนามัย และสภาพแวดล้อมในการทำงานของผู้ใช้แรงงาน รวมถึงเป็นมาตรการกระตุ้นให้เจ้าของสถานประกอบการเห็นความสำคัญถึงเรื่องความปลอดภัยในการทำงาน ซึ่งในไตรมาส 4 ปี 2556 สำนักงานสวัสดิการและคุ้มครองแรงงานจังหวัดสมุทรสาคร ได้ดำเนินการตรวจความปลอดภัยในสถานประกอบการทั้งสิ้น 56 แห่ง ลูกจ้างที่ผ่านการตรวจ 11,992 คน ผลการตรวจพบว่าปฏิบัติถูกต้องตามกฎหมาย 29 แห่ง ปฏิบัติไม่ถูกต้องตามกฎหมาย 27 แห่ง เมื่อตรวจพบว่าสถานประกอบการปฏิบัติไม่ถูกต้องเจ้าหน้าที่จะดำเนินการเพื่อให้สถานประกอบการปรับปรุงการปฏิบัติให้ถูกต้อง อาทิ ให้คำแนะนำ ออกคำสั่งให้ส่งเอกสาร เข้าพบ ปรับปรุง หยุดการใช้เครื่องจักร และส่งเรื่องดำเนินคดี

เมื่อพิจารณาอัตราการปฏิบัติถูกต้องตามกฎหมายความปลอดภัย สามารถจำแนกตามขนาดสถานประกอบการ พบว่า สถานประกอบการที่มีอัตราการปฏิบัติถูกต้องตามกฎหมายความปลอดภัยสูงสุด ได้แก่ สถานประกอบการขนาด 20 - 49 คน ร้อยละ 48.28 รองลงมาคือ สถานประกอบการขนาด 50 - 99 คน ร้อยละ 10.34 ตามลำดับ



ตารางที่ 2-23 การตรวจความปลอดภัยในการทำงานจำแนกตามขนาดของสถานประกอบการ  
ไตรมาส 4 ปี 2556 ในจังหวัดสมุทรสาคร

ขนาดสถานประกอบการ	สถานประกอบการ ที่ผ่านการตรวจ (แห่ง)	ลูกจ้างที่ผ่านการตรวจ (คน)				ผลการตรวจ (แห่ง)	
		ชาย	หญิง	เด็ก	รวม	ปฏิบัติ ถูกต้อง	ปฏิบัติ ไม่ถูกต้อง
1 - 4 คน	1	1	1	-	2	-	1
5 - 9 คน	2	8	6	-	14	2	-
10 - 19 คน	5	40	37	-	77	2	3
20 - 49 คน	23	482	344	-	826	14	9
50 - 99 คน	8	266	346	-	612	3	5
100 - 299 คน	9	710	571	-	1,281	3	6
300 - 499 คน	3	897	341	-	1,238	1	2
500 - 999 คน	3	906	1,021	-	1,927	2	1
1,000 คน	2	2,223	3,792	-	6,015	2	-
<b>รวม</b>	<b>56</b>	<b>5,533</b>	<b>6,459</b>	<b>-</b>	<b>11,992</b>	<b>29</b>	<b>27</b>

ที่มา: สำนักงานสวัสดิการและคุ้มครองแรงงานจังหวัดสมุทรสาคร

แผนภาพที่ 2-22 เปรียบเทียบสถานประกอบการที่ปฏิบัติถูกต้อง/ไม่ถูกต้องตามจากการตรวจความ  
ปลอดภัยในการทำงาน ไตรมาส 4 ปี 2556 ในจังหวัดสมุทรสาคร

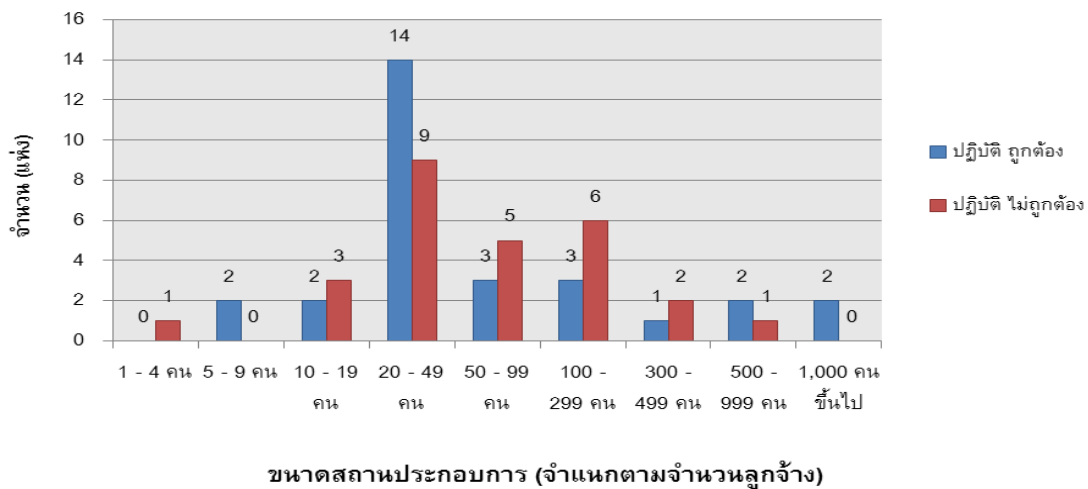

สำหรับประเภทอุตสาหกรรมที่ตรวจพบว่ามีอัตราการไม่ปฏิบัติตามกฎหมายความปลอดภัยสูง คือ การผลิต มีอัตราการไม่ปฏิบัติตามกฎหมายความปลอดภัยเท่ากับร้อยละ 74.07 ของจำนวนสถานประกอบการ ที่ปฏิบัติไม่ถูกต้อง รองลงมาได้แก่ การขายส่ง การขายปลีก การซ่อมแซม ร้อยละ 18.52 ตามลำดับ

**ตารางที่ 2-24 การตรวจความปลอดภัยในการทำงานจำแนกตามอุตสาหกรรม  
ไตรมาส 4 ปี 2556 ในจังหวัดสมุทรสาคร**

ประเภทอุตสาหกรรม	สปก. ที่ผ่านการตรวจ (แห่ง)	ผลการตรวจ (แห่ง)	
		ปฏิบัติ ถูกต้อง	ปฏิบัติ ไม่ถูกต้อง
1. เกษตรกรรม การล่าสัตว์ และการป่าไม้	-	-	-
2. การประมง	-	-	-
3. การทำเหมืองแร่ และเหมืองหิน	-	-	-
4. การผลิต	42	22	20
5. การไฟฟ้า ก๊าซ และการประปา	-	-	-
6. การก่อสร้าง	-	-	-
7. การขายส่ง การขายปลีก การซ่อมแซม	8	3	5
8. โรงแรม และภัตตาคาร	-	-	-
9. การขนส่ง สถานที่เก็บสินค้า และการคมนาคม	1	1	-
10. การเป็นสื่อกลางทางการเงิน	-	-	-
11. กิจการด้านอสังหาริมทรัพย์ การให้เช่า และกิจกรรมทางธุรกิจ	4	3	1
12. การบริหารราชการ และการป้องกันประเทศ รวมทั้งการประกันสังคม	-	-	-
13. การศึกษา	-	-	-
14. งานด้านสุขภาพ และงานสังคมสงเคราะห์	-	-	-
15. กิจกรรมด้านบริการชุมชน สังคม และการบริการส่วนบุคคลอื่น ๆ	-	-	-
16. ลูกจ้างในครัวเรือนส่วนบุคคล	-	-	-
17. องค์การระหว่างประเทศและองค์การต่างประเทศอื่นๆ และสมาชิก	-	-	-
18. ไม่ทราบ	-	-	-
<b>รวม</b>	<b>56</b>	<b>29</b>	<b>27</b>

ที่มา: สำนักงานสวัสดิการและคุ้มครองแรงงานจังหวัดสมุทรสาคร

## 2) แรงงานสัมพันธ์

### 2.1) องค์การนายจ้างและลูกจ้าง

การส่งเสริมและพัฒนาระบบแรงงานสัมพันธ์ เพื่อเสริมสร้างความร่วมมือที่ดีต่อกันระหว่างนายจ้าง ลูกจ้าง และผู้มีส่วนเกี่ยวข้อง โดยมีเป้าหมายหลักเพื่อสร้างสันติสุขในวงการแรงงาน ให้นายจ้างและลูกจ้างมีทัศนคติที่ดีต่อกันในการทำงาน ทั้งนี้ ในกลุ่มของนายจ้างและลูกจ้าง จะมีการตั้งองค์การเพื่อทำหน้าที่เป็นตัวแทนตนเอง โดยในไตรมาส 4 ปี 2556 ข้อมูล ณ เดือนธันวาคม 2556 องค์การนายจ้าง พบว่ามีเพียงสมาคมนายจ้างจำนวน 14 แห่ง สำหรับองค์การลูกจ้าง มีเพียงสหภาพแรงงานในกิจการเอกชนจำนวน 36 แห่ง

#### ตารางที่ 2-25 จำนวนองค์การนายจ้าง จำแนกตามประเภทองค์การ ไตรมาส 4 ปี 2556

ประเภทองค์การ	จำนวน (แห่ง)
สมาคมนายจ้าง	14
สหพันธ์นายจ้าง	0
สภาองค์การนายจ้าง	0
รวม	14

ที่มา: สำนักงานสวัสดิการและคุ้มครองแรงงานจังหวัดสมุทรสาคร

#### ตารางที่ 2-26 จำนวนองค์การลูกจ้าง จำแนกตามประเภทองค์การ ไตรมาส 4 ปี 2556

ประเภทองค์การ	จำนวน (แห่ง)
สหภาพแรงงานรัฐวิสาหกิจ	0
สหภาพแรงงานในกิจการเอกชน	36
สหพันธ์แรงงาน	0
สภาองค์การลูกจ้าง	0
รวม	36

ที่มา: สำนักงานสวัสดิการและคุ้มครองแรงงานจังหวัดสมุทรสาคร

### 2.2) ข้อพิพาทและความขัดแย้ง

สำหรับการเกิดข้อเรียกร้อง/ข้อพิพาทแรงงานและข้อขัดแย้งในรอบไตรมาส 4 ปี 2556 พบว่ามีการแจ้งข้อเรียกร้องทั้งสิ้น 1 แห่ง 1 ครั้ง ลูกจ้างที่เกี่ยวข้อง 1,735 คน ซึ่งการแจ้งข้อเรียกร้องดังกล่าวสามารถยุติได้โดยระบบทวิภาคี คือไม่เกิดข้อพิพาทแรงงานจำนวน 1 แห่ง 1 ครั้ง ลูกจ้างที่เกี่ยวข้อง 1,735 คน โดยสามารถตกลงกันเอง

สำหรับข้อพิพาทแรงงานที่เกิดขึ้นในสถานประกอบการในไตรมาสนี้ พบว่า ไม่มีสถิติข้อมูล ส่วนการเกิดข้อขัดแย้งในการจ้างงานระหว่างนายจ้างและลูกจ้าง ที่ไม่ใช่ข้อพิพาทแรงงาน ตามกฎหมายที่เรียกว่า “ข้อขัดแย้ง” ในไตรมาสนี้ พบว่า ไม่มีสถิติข้อมูล

ตารางที่ 2-27 ข้อเรียกร้อง ข้อพิพาท ข้อขัดแย้ง ไตรมาส 4 ปี 2556

ข้อเรียกร้อง/ข้อพิพาท/ข้อขัดแย้ง	แห่ง	ครั้ง	คน
การแจ้ง/ยุติข้อเรียกร้อง	1	1	1,735
1. การแจ้งข้อเรียกร้อง	1	1	1,735
2. การยุติข้อเรียกร้อง	-	-	-
2.1 การยุติโดยไม่เกิดข้อพิพาทแรงงาน	-	-	-
- ตกลงกันเอง	1	1	1,735
- ถอนข้อเรียกร้อง	-	-	-
- อื่น ๆ	-	-	-
2.2 การเกิดข้อพิพาทแรงงาน	-	-	-
3. ข้อเรียกร้องยังไม่ยุติ	-	-	-
การเกิดข้อพิพาท/ยุติข้อพิพาท	-	-	-
1. การเกิดข้อพิพาทแรงงาน	-	-	-
2. การยุติข้อพิพาทแรงงาน	-	-	-
- ยุติภายใน 5 วัน	-	-	-
- ยุติเกิน 5 วัน	-	-	-
- ชี้ขาดโดยบังคับ	-	-	-
- ชี้ขาดโดยสมัครใจ	-	-	-
- อื่น ๆ	-	-	-
3. ข้อพิพาทแรงงานยังไม่ยุติ	-	-	-
การเกิดข้อขัดแย้ง/ยุติข้อขัดแย้ง	-	-	-
1. การเกิดข้อขัดแย้ง	-	-	-
2. การยุติข้อขัดแย้ง	-	-	-
- ตกลงกันได้	-	-	-
- ถอนเรื่อง	-	-	-
- ฟ้องศาลแรงงาน	-	-	-
3. การผลงาน	-	-	-
4. ข้อขัดแย้งยังไม่ยุติ	-	-	-

ที่มา: สำนักงานสวัสดิการและคุ้มครองแรงงานจังหวัดสมุทรสาคร

แผนภาพที่ 2-24 จำนวนสถานประกอบการที่มีข้อเรียกร้อง ข้อพิพาท ข้อขัดแย้ง ไตรมาส 4 ปี 2556

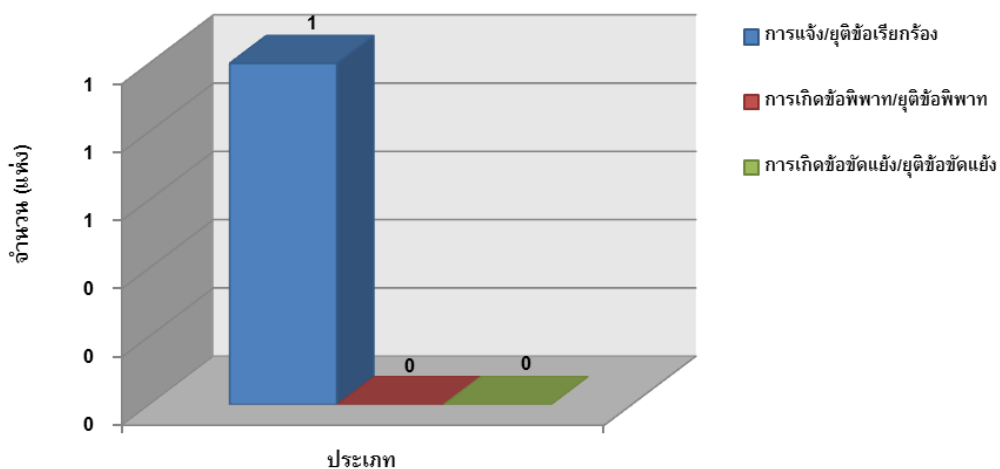

## 2.5 การประกันสังคม

งานประกันสังคมเป็นภารกิจของสำนักงานประกันสังคม กระทรวงแรงงาน โดยมีจุดมุ่งหมายเพื่อดูแลผู้ใช้แรงงานให้มีคุณภาพชีวิตที่ดีขึ้นและมีหลักประกันชีวิตที่มั่นคงทั้งในยามปกติ กรณีเกิดการว่างงาน รวมถึงเมื่อยามแก่ชราโดยดำเนินการภายใต้แนวคิดการเฉลี่ยทุกข์เฉลี่ยสุข

### 1) สถานประกอบการในระบบประกันสังคม

#### 1.1) จำนวนสถานประกอบการและผู้ประกันตน

ในไตรมาส 4 ของปี 2556 ข้อมูล ณ เดือนธันวาคม 2556 จังหวัดสมุทรสาคร มีสถานประกอบการที่ขึ้นทะเบียนประกันสังคม จำนวน 8,487 แห่ง เพิ่มขึ้นจากไตรมาส 3 ปี 2556 จำนวน 13 แห่ง คิดเป็นร้อยละ 0.15 (ไตรมาส 3 ปี 2555 มีจำนวน 8,474 แห่ง) สำหรับผู้ประกันตนไตรมาส 4 ปี 2556 มีทั้งสิ้น 363,691 คน เพิ่มขึ้นจากไตรมาส 3 ปี 2556 จำนวน 4,296 คน คิดเป็นร้อยละ 1.20 (ไตรมาส 3 ปี 2556 มีจำนวน 359,395 คน) เมื่อพิจารณาจำนวนสถานประกอบการจำแนกตามอุตสาหกรรม พบว่า อุตสาหกรรมที่มีจำนวนสถานประกอบการมากที่สุด 5 อันดับแรก ได้แก่

- 1) อุตสาหกรรมการค้า 2,110 แห่ง (คิดเป็นร้อยละ 24.86 ของสถานประกอบการทั้งหมด)
- 2) การผลิตภัณฑ์จากโลหะ 1,230 แห่ง (ร้อยละ 14.49)
- 3) ผลิตภัณฑ์เคมี น้ำมันปิโตรเลียม 956 แห่ง (ร้อยละ 11.26)
- 4) ประเภทกิจการอื่นๆ 948 แห่ง (ร้อยละ 11.17) และ
- 5) การผลิตอาหารเครื่องดื่ม 610 แห่ง (ร้อยละ 7.19)

และเมื่อพิจารณาจำนวนผู้ประกันตนจำแนกรายอุตสาหกรรม พบว่า อุตสาหกรรมที่มีจำนวนผู้ประกันตนมากที่สุด 5 อันดับแรก ได้แก่

- 1) การผลิตอาหาร เครื่องดื่ม จำนวน 100,703 คน (คิดเป็นร้อยละ 27.69 ของจำนวนผู้ประกันตนทั้งหมด)
- 2) ผลิตภัณฑ์เคมี น้ำมันปิโตรเลียม 53,938 คน (ร้อยละ 14.83)
- 3) ผลิตภัณฑ์จากโลหะ 48,963 คน (ร้อยละ 13.46)
- 4) การผลิตสิ่งทอถัก เครื่องประดับ 47,184 คน (ร้อยละ 12.97) และ
- 5) การค้า 31,107 คน (ร้อยละ 8.55)

ตารางที่ 2-28 จำนวนสถานประกอบการและผู้ประกันตนจำแนกตามอุตสาหกรรม  
ไตรมาส 4 ปี 2556

ประเภทอุตสาหกรรม	จำนวน	
	สปก.(แห่ง)	ผปต.(คน)
1. การสำรวจ การทำเหมืองแร่	6	35
2. การผลิตอาหารเครื่องดื่ม	610	100,703
3. การผลิตสิ่งทอผ้า เครื่องประดับ	528	47,184
4. การทำป่าไม้ ผลิตภัณฑ์จากไม้	178	6,977
5. ผลิตภัณฑ์จากกระดาษ การพิมพ์	269	13,991
6. ผลิตภัณฑ์เคมี น้ำมันปิโตรเลียม	956	53,938
7. ผลิตภัณฑ์จากแร่โลหะ	144	4,719
8. การผลิตโลหะขั้นมูลฐาน	602	12,220
9. ผลิตภัณฑ์จากโลหะ	1,230	48,963
10. ผลิตภัณฑ์ประกอบยานพาหนะ	377	11,308
11. อุตสาหกรรมการผลิตอื่น ๆ	64	5,349
12. สาธารณูปโภค	16	354
13. การก่อสร้าง	245	4,078
14. การขนส่ง การคมนาคม	204	4,186
15. การค้า	2,110	31,107
16. ประเภทกิจการอื่น ๆ	948	18,579
รวม	8,487	363,691

ที่มา: สำนักงานประกันสังคมจังหวัดสมุทรสาคร

แผนภาพที่ 2-23 5 อันดับประเภทอุตสาหกรรมที่มีจำนวนผู้ประกันตนมากที่สุด  
ไตรมาส 4 ปี 2556

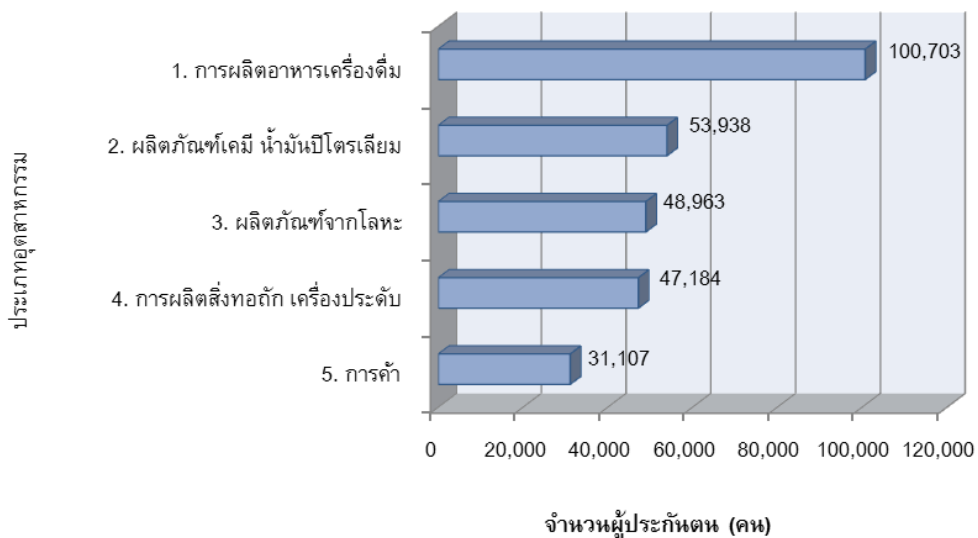

## 1.2) จำนวนสถานพยาบาลหลักในสังกัดประกันสังคม

ปัจจุบันจังหวัดสมุทรสาคร มีสถานพยาบาลที่เป็นเครือข่ายประกันสังคมจำนวน 7 แห่ง แยกเป็นสถานพยาบาลของรัฐบาลจำนวน 3 แห่ง คิดเป็นร้อยละ 42.86 ของสถานพยาบาลทั้งหมดและสถานพยาบาลเอกชนจำนวน 4 แห่ง (ร้อยละ 57.14)

สำหรับรายชื่อสถานพยาบาลหลักในสังกัดประกันสังคมของรัฐ ได้แก่ โรงพยาบาลสมุทรสาคร โรงพยาบาลกระทุ่มแบน และโรงพยาบาลบ้านแพ้ว ส่วนสถานพยาบาลของเอกชน ได้แก่ โรงพยาบาลมหาชัย 2, โรงพยาบาลมหาชัย 3, โรงพยาบาลวิชัยเวชอินเตอร์วิสาหกิจอ้อมน้อย และโรงพยาบาลวิชัยเวชอินเตอร์วิสาหกิจสมุทรสาคร

ตารางที่ 2-29 จำนวนสถานพยาบาลหลักในสังกัดประกันสังคม

ประเภทสถานพยาบาล	แห่ง
รัฐบาล	3
เอกชน	4
รวม	7

ที่มา: สำนักงานประกันสังคมจังหวัดสมุทรสาคร

แผนภาพที่ 2-24 จำนวนสถานพยาบาลหลักในสังกัดประกันสังคม

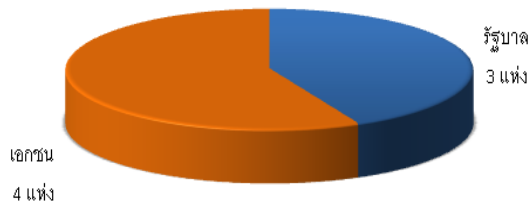

## 2) การใช้บริการกองทุนประกันสังคม

ในไตรมาส 4 ปี 2556 จำนวนผู้ประกันตนของจังหวัดสมุทรสาครที่มาใช้บริการกองทุนประกันสังคมมีจำนวน 144,273 คน (หรือร้อยละ 39.67 ของจำนวนผู้ประกันตนทั้งหมด) โดยประเภทประโยชน์ทดแทนที่ผู้ประกันตนมาใช้บริการสูงสุด ได้แก่ กรณีสงเคราะห์บุตร จำนวน 114,996 คน หรือร้อยละ 79.71 ของผู้ให้บริการทั้งหมด รองลงมา คือ กรณีเจ็บป่วย กรณีว่างงานและคลอดบุตร โดยมีสัดส่วนร้อยละ 11.70 (16,879 คน) 4.42 (6,377 คน) และ 2.65 (3,828 คน) ตามลำดับ

เมื่อพิจารณาปริมาณการจ่ายเงินประโยชน์ทดแทน จะพบว่ามีเงินทั้งสิ้น 219.43 ล้านบาท โดยกรณีชราภาพ มีการจ่ายเงินสูงสุดถึง 80.45 ล้านบาท คิดเป็นร้อยละ 36.66 ของเงินประโยชน์ทดแทนที่จ่าย รองลงมา ได้แก่ กรณีคลอดบุตร 51.13 ล้านบาท (ร้อยละ 23.38) กรณีสงเคราะห์บุตร 50.06 ล้านบาท (ร้อยละ 22.82) กรณีว่างงาน 19.00 ล้านบาท (ร้อยละ 8.81) ส่วนกรณีที่จ่ายเงินประโยชน์ทดแทนน้อยที่สุด คือ กรณีทุพพลภาพ 1.75 ล้านบาท (ร้อยละ 0.80)

ตารางที่ 2-30 การใช้บริการของกองทุนประกันสังคมจำแนกตามประเภทประโยชน์ทดแทน  
(ไม่เนื่องจากการทำงาน) ไตรมาส 4 ปี 2556

ประเภทประโยชน์ทดแทน	ราย	ล้านบาท
1. เจ็บป่วย	16,879	10.21
2. คลอดบุตร	3,828	51.31
3. ทูพพลภาพ	582	1.75
4. ตาย	302	6.33
5. สงเคราะห์บุตร	114,996	50.06
6. ชราภาพ	1,309	80.45
7. ว่างงาน	6,377	19
รวม	144,273	219.43

ที่มา: สำนักงานประกันสังคมจังหวัดสมุทรสาคร

แผนภาพที่ 2-25 จำนวนผู้ใช้บริการของกองทุนประกันสังคม  
จำแนกตามประเภทประโยชน์ทดแทน ไตรมาส 4 ปี 2556

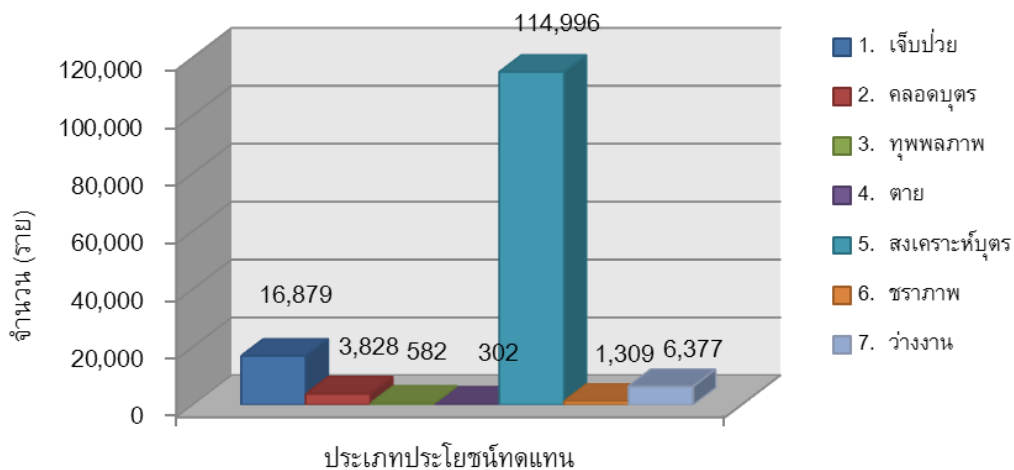

### 3) การเลิกกิจการและเลิกจ้างงาน

ในไตรมาส 4 ปี 2556 มีสถานประกอบการจำนวน 62 แห่งที่เลิกกิจการ โดยเป็นสถานประกอบการที่มีการจ้างงาน 1-9 คน จำนวน 58 แห่งที่เลิกกิจการ (คิดเป็นร้อยละ 93.55 ของสถานประกอบการที่เลิกกิจการทั้งหมด) และสถานประกอบการที่มีการจ้างงาน 10 คนขึ้นไปจำนวน 4 แห่งที่เลิกกิจการ (ร้อยละ 6.45) ทั้งนี้ ลูกจ้างที่ถูกเลิกจ้างมีจำนวน 218 คน โดยเป็นลูกจ้างในสถานประกอบการขนาด 1-9 คน จำนวน 134 คน (คิดเป็นร้อยละ 51.47 ของลูกจ้างที่ถูกเลิกจ้าง) และลูกจ้างในสถานประกอบการขนาด 10 คนขึ้นไปจำนวน 84 คน (ร้อยละ 38.53)



ตารางที่ 2-31 จำนวนสถานประกอบการที่เลิกกิจการและลูกจ้างที่ถูกเลิกจ้าง  
จำแนกตามขนาดสถานประกอบการ ไตรมาส 4 ปี 2556

ขนาดสถานประกอบการ	จำนวน	
	สถานประกอบการที่เลิกกิจการ (แห่ง)	ลูกจ้างที่ถูกเลิกจ้าง (คน)
1 - 9 คน	58	134
10 คนขึ้นไป	4	84
รวม	62	218

ที่มา : สำนักงานประกันสังคมจังหวัดสมุทรสาคร

แผนภาพที่ 2-26 จำนวนสถานประกอบการที่เลิกกิจการและลูกจ้างที่ถูกเลิกจ้าง  
จำแนกตามขนาดสถานประกอบการ ไตรมาส 4 ปี 2556

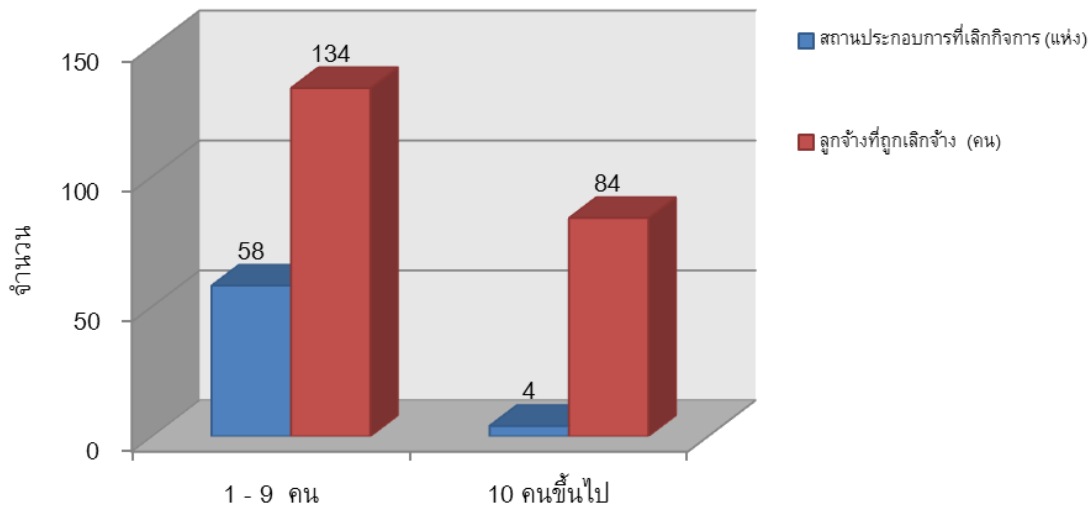

สำหรับไตรมาส 4 ปี 2556 (ตุลาคม – ธันวาคม 2556) มีผู้ประกันตนที่มาขึ้นทะเบียนขอรับประโยชน์ทดแทนโดยมาขึ้นทะเบียนผู้ว่างงานที่สำนักงานจัดหางานจังหวัดสมุทรสาครจำนวน 2,606 คน จำแนกเป็นผู้ถูกเลิกจ้าง 191 คน (คิดเป็นร้อยละ 7.33 ของจำนวนผู้ประกันตนที่มาขึ้นทะเบียนขอรับประโยชน์ทดแทน) และสมัครใจลาออก 2,415 คน (คิดเป็นร้อยละ 92.67)

ตารางที่ 2-32 จำนวนผู้ขึ้นทะเบียนขอรับประโยชน์ทดแทน  
ที่สำนักงานจัดหางานจังหวัดสมุทรสาคร ไตรมาส 4 (ตุลาคม-ธันวาคม) ปี 2556

ข้อมูล	ผู้ขึ้นทะเบียนขอรับประโยชน์ทดแทน		
	เลิกจ้าง (คน)	ลาออก (คน)	รวม (คน)
ต.ค.-56	61	821	882
พ.ย.-56	71	879	950
ธ.ค.-56	59	715	774
รวม	191	2,415	2,606

ที่มา : สำนักงานจัดหางานจังหวัดสมุทรสาคร

แผนภาพที่ 2-27 จำนวนผู้ขึ้นทะเบียนขอรับประโยชน์ทดแทน  
ที่สำนักงานจัดหางานจังหวัดสมุทรสาคร ไตรมาส 4 ปี 2556

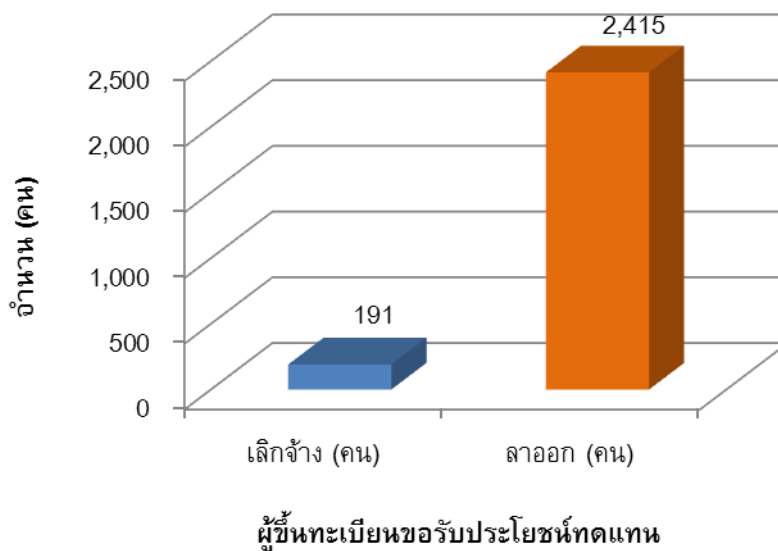

## หน่วยงานสังกัดกระทรวงแรงงาน จังหวัดสมุทรสาคร

### 1. สำนักงานแรงงานจังหวัดสมุทรสาคร <http://samutsakhon.mol.go.th>

ศาลากลางจังหวัด ชั้น 1 ถ.เศรษฐกิจ 1 ต.มหาชัย  
อ.เมือง จ.สมุทรสาคร  
โทร./โทรสาร : 034-426758, 034-810489  
Email: [samutsa@mol.go.th](mailto:samutsa@mol.go.th)

### 2. สำนักงานจัดหางานจังหวัดสมุทรสาคร <http://www.doe.go.th/samutsakhon/>

930/42 ว,ศ,ษ ถ.เอกชัย ต.มหาชัย  
อ.เมือง จ.สมุทรสาคร  
โทร. (034) 810759-61 โทรสาร : 034-810761  
(ติดธนาคารไอซีบีซี - ตรงข้าม รทส. )

### 3. สำนักงานประกันสังคมจังหวัดสมุทรสาคร <http://www.sso.go.th/wprp/samutsakhon/home.jsp>

1092/91-93 ถ.เอกชัย อ.เมือง จ.สมุทรสาคร  
โทร. 034-426100, 034-426041 โทรสาร : 034-411044  
Email: [samut.sa@sso.go.th](mailto:samut.sa@sso.go.th)  
สาขากระทู้แม่แบน (หน้าหมู่บ้านพุทธชาติ)  
118 หมู่ 5 ถ.เศรษฐกิจ 1 ต.ท่าไม้ อ.กระทู้แม่แบน จ.สมุทรสาคร  
โทร. 034-470279-82 โทรสาร : 034-470284

### 4. สำนักงานสวัสดิการและคุ้มครองแรงงานจังหวัดสมุทรสาคร

ถ.ราษฎร์บรรจบ ต.มหาชัย อ.เมือง จ.สมุทรสาคร  
โทร./โทรสาร : (034) 413729-30  
Email: [snklabour@hotmail.com](mailto:snklabour@hotmail.com)

### 5. ศูนย์พัฒนาฝีมือแรงงานจังหวัดสมุทรสาคร <http://home.dsd.go.th/samutsakhon/>

59/4 ซอยวัดพันธุวงศ์ ถ.เศรษฐกิจ 1 ต.บ้านเกาะ  
อ.เมือง จ.สมุทรสาคร  
โทร./โทรสาร : (034) 879318-20  
Email: [samutsa@dsd.go.th](mailto:samutsa@dsd.go.th)

### ที่ปรึกษา

นางวันเพ็ญ พรหมเกษ  
นายสุวรรณ์ ดวงตา  
นางสมพร ศรีรูป  
นายโชคชัย ตำนาวิริยะกุล  
นายพิษณุ รั้งชีวงศ์

แรงงานจังหวัดสมุทรสาคร  
จัดหางานจังหวัดสมุทรสาคร  
ผู้อำนวยการศูนย์พัฒนาฝีมือแรงงานจังหวัดสมุทรสาคร  
สวัสดิการและคุ้มครองแรงงานจังหวัดสมุทรสาคร  
ประกันสังคมจังหวัดสมุทรสาคร

### ผู้จัดทำ

นายวิชณุ สวัสดิ์สินีย์  
นางกัญญาศิริ นัยอรรด  
ส.ต.ต.หญิงวรรณวิภา ตันตินิมิตสิริกุล  
นางสาววิชุดา อินทร์क्षा  
นางสลิลทิพย์ สันทะเกิด  
นางสาวดวงกมล กอประเสริฐถาวร  
นายปฏิพัทธ์ ประยูรคล้าย

นักวิชาการแรงงานชำนาญการ  
นักวิชาการแรงงานชำนาญการ  
นักวิชาการแรงงานชำนาญการ  
เจ้าพนักงานการเงินและบัญชีปฏิบัติงาน  
เจ้าหน้าที่บริหารงานทั่วไป  
เจ้าหน้าที่วิเคราะห์และประมวลผล  
พนักงานขับรถยนต์

สำนักงานจัดหางานจังหวัดสมุทรสาคร ศูนย์พัฒนาฝีมือแรงงานจังหวัดสมุทรสาคร สำนักงานสวัสดิการและคุ้มครองแรงงานจังหวัดสมุทรสาคร สำนักงานประกันสังคมจังหวัดสมุทรสาคร สำนักงานสถิติจังหวัดสมุทรสาคร สำนักงานอุตสาหกรรมจังหวัดสมุทรสาคร สำนักงานพัฒนาธุรกิจการค้าจังหวัดสมุทรสาคร สำนักงานพาณิชย์จังหวัดสมุทรสาคร และหน่วยงานอื่น ๆ ที่เกี่ยวข้อง

### ติดต่อสอบถาม

สำนักงานแรงงานจังหวัดสมุทรสาคร  
โทรศัพท์/โทรสาร : 034-426758, 034-810489 สื่อสารมหาดไทย: 62376  
<http://samutsakhon.mol.go.th> Email: samutsa@mol.go.th